盛京時報
昭和三年八月二十七日
戊辰年七月十三日
中日紀元大典祝賀
◎本報價目◎ 每張現大洋五分 每月現大洋九角
▲外埠連郵價目 每月現大洋壹圓 半年現大洋五圓五角 全年現大洋拾圓
▲告白刊資 一行五號字十五字起碼 刊資一日現大洋
發行人 宮川貫作　編輯人 菊池貞二　印刷人 石原庄太郎　發行所 盛京時報社

孔祥熙提議之兵工政策

五中全會提案之原文

南京訊云。國民政府工商部長孔祥熙氏發表前向五中全會提議兵工政策方案其原文云。國民革命。爲掃除一切障碍。乃非用兵不可。國家建設。爲實現三民主義。又非裁兵不可。現在平津收復。統一告成。前線數百萬武裝同志。若能卸甲歸田。則爲國家社會之福。然而當令此分効忠黨國之革命健兒。一旦失業。民生問題之解決者也。若非民生主義所許。若民生主義之實現。兩具最期　發展產業與夫保護勞工乃為國家解決民生之途徑又為國家建設應行政之責職。是裁兵而使失業者增。工商前途。均蒙影響。如何能解其滿。責無旁貸。於裁兵之後。應如何設施化兵為工之政策皆所夕籌維且以歐戰以後世界各國工商業。與廢依然常國。工廠林立。而生機發達而於安插兵士亦感不易。現我國今日既效工商閉塞。依事實無論如何者未免趨於之消較。不論為軍為兵。由詳細計劃章案。交付農鑛工商部計委員會。詳議國內工商業案。將詳採擇各委員意見。擬成方案如左。

（一）關於兵工之安置計畫及兵之聯絡在安置問題。要以其人數於適當用鉅、有能勝勞之持法。但非絕對無手之事。蓋使事人業。乃得而利用之且謀新中國之建設。至於經營須亦未嘗不可使之宿者。現則用於生產之途。因無傷也。惡之須統軍計算之周詳與否耳。茲擬安置計劃之應循步驟如左。

（甲）兵工之調查及分配。（一）調查我國現役兵額。兵士幾出招募而來。難者或爲農或爲工。或爲商。或無職業。品類至不齊一。故裁兵前。首宜有精密之調查。其調查方法。若就最初入伍時。且所顯者調之。但較簡捷。然自北伐以來。幾經編制。即令適將查明。亦僅兵士個人之狀況。其效用不大。故應就現在全國所有軍隊。不論已裁未裁。統一律限期召開壞報。其調查事項。茲擬如左。（一）姓名（二）年齡（三）籍貫（四）教育（以上四項。屬於普通調查）（五）現在家庭狀況（六）現在軍隊成績（以上二項屬於性質之調查）（七）入伍以前曾有何職業（八）以前有職業時技能之程度如何。（如入伍當時係學徒抑係師傅已若干年等均須簡單附錄）（九）當時舍棄固有職業而願入伍之理由。或當時失業之原因。（十）被裁之後。將來願事何項職業（以上四項屬職業志願之調查最為重要即為分配之標準）（二）分配。調查之工作既竟此時已知其入伍前之職業。例如若者為農。若者為木工。若者爲搾工。若者為印刷工。若者為紡織工。若者爲船夫。若者爲漁夫。均可隨加指導。就之分類計數。更可由統計而得種類若干人。其無固有職業者則另歸一類。統計事竣。乃可着手分配。被裁之兵。不必悉數由政府設法分配安置。蓋全體兵士可分為左列之三項（一）被裁之後。自願繼續從前職業。而此項同宗為之代謀者（二）舍有職業技能而被裁之後。一時無從覓得職業者（三）向無固有職業。而被裁之後。亦不能自謀生計者。以上三項兵士第一項可給予遣散。任其自謀生計第二項及第三項則應由政府設法安置。其安置方法略詳下節。

（乙）兵工之安置及事業（一）安置。被裁兵工。除能自謀生計者外。政府自宜設爲安置。其安置方法。則依兵工之項別而定。（甲）舍有職業技能者。政府斷以不能為之被裁之兵設法者。因兵工一旦被裁即有失業之恐慌。故應代爲覓得相當職業。其方法有下列二項。（一）容納於國家事業。例如現在首都應行興建之事業。指不勝屈。如將來建築官署。開闢馬路。設被服廠。開印刷廠等等皆可使木工。土工。縫工印刷工。等加入工作。縱由各業承辦。亦未始不可使之利用兵士。此僅就首都一處而言。其他都市亦情形相仿。若能分別容納。未有不敢事半功倍之效者。歐戰以後。同國華工爲數甚鉅。現已各安其生。此無他。有職業技能。故不患無職業耳（二）介紹於私有職業。被裁之兵有職業技能者。除由國家事業儘量容納外。應再由政府予以相當便宜。應由工商農鑛兩部轉令各省各市各縣之建設廳。工商機關介紹於各私營事業之公司等。并責成縣政府轉飭各鄉區村長或保董等爲介紹安置於中小工商及農佃牧等事業（乙）向無職業智識者。此項兵士。原無固定職業。故政府不能不代爲之謀也。惟無職業智識。而在軍隊中已受有相當之訓練。茲可利用此點。另創新事業以安置之。此種事業因係新創而又專為兵工而設。當以下列各原則爲標準。（子）須於國家社會有利益者。（丑）須於兵工生活能適合者。（寅）須於經濟效益爲宏大簡易者。（卯）須於工程設備較簡易者。（二）事業。我國荒地未墾民食不充河道未濬恒多水患交通不闢水陸并阻礦藏未啓地利不盡森林不興泛濫時虞而墾殖也濬河也築路也開港也開礦也造林也在在需要數量較大之人工。裁兵之後。向無職業智識之兵士。即可藉茲安置且上列事業論其性質應由國家管理。故言化兵爲工之政策。按十例原則應以下述各項為歸（一）墾殖。我國察哈爾及河套內外一帶沃野千里。僅河套一區。有饒水利之用八百萬畝長江沿岸沙灘淤地。更隨處皆有。無論幾降腹地有。可墾殖者。應由政府設置墾殖委員會先從調查着手。然後分別緩急。移兵開墾。設立指導機關。給予農具種子。教以種植新法。俟有成効。亦可分給土地。務使達到耕者有其田之目的。至其詳細規畫由委員會會同農鑛工商兩部擬定之。（二）濬河。我國水利不興。由於河流壅塞。以致時有水患。淮河即最著之例。其他如河南之黃河伊洛河北之永定滹沱。兩湖之洞庭湖漢。江浙之太湖淞江。皆有待疏濬。應由政府設置水利委員會。通盤籌劃。並另設導淮委員會。太湖水利委員會等。詳爲計畫。凡可裁以入工工作不假機械者。均可利用兵工。若宇進行。其詳細辦法可由各委員會會同工商部籌擬辦理（三）築路。總理所擬之鐵路計劃至爲詳盡。可擇其最要者。先行募借築辦。即可容納數萬之兵工。至於普通省道縣道已有利用兵工者。成績昭然可以繼續辦理。惟需計劃完密計不應由政府設置築路委員會。同交通工商兩部詳細計劃。庶幾可使總理鐵路計畫。於最短期間實現。（四）築港。總理實業計劃中所列各地築港辦法至爲詳盡。如著手港口之建築首都及浦口開商埠之建築。上海吳淞口之港口之建築等。應視其工程難易。經費之多寡。以定辦理之先後之普通工作。即可由兵工擔任。政府於茲建設開始之時。應設置築港委員會。並聘任工程專門技師。會同工商部籌劃辦理之。（五）開礦。我國煤礦鐵礦五金礦。隨處皆有。今不非等者。往往爲外人所覬覦。今不能收回但抵制之道。不但於未失者。可加保存。且應積極開採。萬不應置而不問今應一方由政府自營。一方獎勵民間經營。須知礦藏之斷。既有裨於工商。更可安置多數工兵。計莫有善於此者。應設礦務委員會。並聘專門技師。調查試探。至於安置兵工詳細辦法。可會同農礦工商兩部籌劃辦理之。（六）造林。我國林政失修已久。故各省類多童山濯濯而大患所在。即水旱三災。褐歲無之。總理實業計畫中主張於我國北部中部建造森林。茲者自宜促其實現。不但可以換救天災。並可容納多數裁兵。因種植樹木。及將來之保護等等均簡而易行。應由政府設置造林委員會。聘請林業專家。妥爲籌劃。並由委員會會同農鑛工商兩部計劃進行（七）其他此外如畜牧及製革製呢等事業。或適於西北各省。或適於東南各區。亦皆有舉辦之必要。且其職業性質。亦尚屬平易。故於兵工之安置。極宜。（二）關於兵工之改編計劃。被裁之兵。即已有職業技能。恐居什之一。無職業智識者。殆居什之九前者之安置較易。已如前述。後者則除設新創事業以爲安置外。尤當利用其有紀律之優點從而改編之。在改編之時。所應注意者。厥爲如何組織及如何編制。迨改編之後。所應注意者。厥爲如何管理。及如何訓練。故關於改編計劃。應分爲下列二項進行之。

（甲）兵工之組織及編制。（一）組織。兵工之組織。如何組織如何編制。應由中央主持之。故兵工之組織之實施。應由中央先行規定行政系統。裁兵之後。須首設立中央兵工委員會。爲施行兵工政策最高行政機關。以下分設置。管理、訓練、技術、經理等部。並於各兵工區（按兵工事業分區如導淮區西北墾殖區。築路區及築港區等）設立分區委員會。下設若干處。其分任事務與中央兵工委員會之分部同。於指導之外。並有監督兵工之分配。俟劃定兵工區以後。應由中央兵工委員會估計各區可容納兵工若干人。按照兵工編制方法分配。其先後次序應由中央兵工委員會審其緩急。妥為調遣之。

（二）編制。兵工編制。以隊爲單位。隊分十組。每組百人。各設管理員若干人。掌一組之管理訓練等事務。每隊則設隊委員會。於每組選一人。並由兵工區委員會加派若干人組織之。負管理及監督一隊之完全責任。凡隊委員會之職責。應絕對服從兵工區委員會之監督及指導。兵工區劃定之後。即由中央兵工委員會調遣若干隊。前往工作。將來俟工作完畢。或駐留原區。或調至他區。由中央兵工委員會酌定之。

顧由軍隊改編爲兵工之際。應定下列標準。（一）宜察其品性。（二）宜依其能力。（三）宜按其原有職業。（四）宜就各軍隊抽選混合編成。按如此編制。則其顯著利益。爲（一）集合品性優良能力充足者。其工作效率必大。（未完）

整頓軍隊令

寧訊云。蔣總司令。頃通令各軍云。查軍人欲有雄强之精神。必須有健全之體力。邇來軍中每多衰老幼稚者搀雜其間。以致平時虛糜國帑。戰時減少戰鬥力。殊悖國家養兵本意。嗣後應將老弱或性質不良者。隨時革除。力圖整頓。此次改編。雖經裁有編制。規定兵額。唯尋缺補額留用士兵年齡應以十八歲至二十八歲爲限。身材以在一米達六十生的以上者爲合格。所有官兵均須由軍醫逐一檢驗體格。剔除隱疾。改編之後。如仍容留老弱官兵。惟各該部隊長官是問。仰即遵照勿違爲要云云。

第三集團軍駐地之調查

太原訊云。晉軍組織向駐地。向取嚴秘主義。在大戰前。爲欲作一調查。極感不易。直自出師北伐。分途發動後。各軍行址。益復往返靡定。最久擬有所報告。輒苦無從着手。頃據其熟悉內狀者談。雖未能遽云精確。然對於大體。尚無若何差誤。爰誌之如左。

第一軍商震所部。除第三師李復初部駐綏遠外。餘均隨商本人駐防平津附近。

第二軍孫楚所部。除第二師趙承綬部駐防石莊外。其餘第六。第十六。及新編之一師。均隨孫分駐平津沿線。擔任護路職務。

第一軍徐永昌所部。大部精銳最近調往天津。而他一部仍留保定。

第四軍楊效歐所部。多係商傳所援部之騎兵。傳現被任爲察綏剿匪司令。因將該部撥楊。惟楊現仍率其原轄之十二師。駐紮陽泉。按十二師前已撥歸第二軍軍長孫楚部。至於撥楊之傅部。仍多駐防於張垣一帶。

第五軍軍長傅作義。本人駐津。存部第四師仍駐太原。

第六軍豐玉璽部。現在平東各地開始調回。仍駐潞安一帶。

第七軍張蔭梧所部。現在北平。

第八軍譚慶林所部。現向熱河方面發動。

第九軍未詳。

第十軍李維新所部。現在平漢線保定至石莊一帶。

至於第十一。十二。十三。十四。張占盝。戴聯璽等軍因係新近成立。多屬零星部隊。無從稽考。

第十五軍王英所部。現在包頭。

此外直屬於總部。而分駐省內各地者。運城爲四十八團。平陽爲砲八團。潞安爲第十師。省城爲衛隊第一。第二。及第十九團。又砲兵司令周玳所部之大部砲兵。亦多駐紮太原。

漢陽兵工廠

停造步槍

南京電訊。漢陽兵工廠長鄧演存。請入自我革命軍下武漢後。即就任漢陽兵工廠長。迄今已逾二年。漢廠現已停造步槍。只造水機關槍。自來得槍。迫擊砲。手溜彈。步馬手槍等各項子彈。及過山砲與步兵砲、步兵砲爲最新式之步隊用武器日徑爲三生的七九。射程力爲三千米突。式與小山砲同。惟兩架可去兩換用二腳架。此種砲可抵制機關槍。現漢廠每月可出大砲兩尊。每月能出槍彈十八萬。惟每月經費須三十萬元。均由第四集團總部支給云。

湘省積極進剿朱毛股匪

長沙訊云。朱毛等股匪竄擾湘南部資、（興）吳尚雖親赴前線。督軍進剿。仍無捷報。李總司令德鄰最近迭電魯滌平何鍵。催速剿滅朱毛。以除共禍。並電令何鍵親率部隊計畫會剿。以期振奮士氣。魯何會商之下。亦認定朱毛不除。湘省共禍即可得以號召。共禍即難消滅。此舉關乎全湘安危前途極爲重大。決定由何鍵親自出馬。會剿朱毛。連日對於何之出發。積極預備。計畫甚忙。在何之意。除湘南湘東原有部隊外。擬加調所部第卅五軍第三師陶廣部。教導師王東原部。隨往湘南。剿朱毛。已令陶師向東安祁陽集中。王師集中省會附近。本人出發時。隨同前進。聞何將取道衡耒。（陽）向資（興）桂（東）進剿。以吳尚第八軍全部扼堵永興桂東安仁酃縣。向耕搜進。請范石生軍許克祥師由桂宜（章）夾擊資桂。請粵軍王應韓委員。協同范軍之一師。由汝城豐縣推進。扼湘粵邊境。並使朱匪無路竄老巢。或與贛境寧岡永新殘匪得取聯絡。何鍵出發之期已不遠。現正在籌措軍餉與犒賞。在何之意。此次出發湘南。必將朱毛剿滅方回長沙。預計全部肅清。總須一個月時間。然爲激勵士氣。指揮如意起見。必籌足剿匪部隊一個月現餉。庶免顧慮。以卅五軍兩師。第八軍三師計算。一月給養至少須卅萬元。又主客軍犒賞費亦需卅萬元之譜。擬籌足現款。攜往前方分別犒發。應撥發。詳情如何。容俟續誌。

魯滌平據於第六軍之異動。與第五獨立師一部之叛變。對於不信任之部隊。加以裁併或解散。對於共黨之勾煽軍隊。則嚴加防範。以免再生不測。影響湘局。故密電衡陽李朝芳司令。將新編獨立第十七師（即第六軍十七師改編者）不服併編之彭亞堯彭溪源兩團。於由株州乘輪到衡州接防時。解除武裝。以免後慮。李昨來電。即於七號晚解散完畢。原電如下『侍辦魯。會辦何勛鑒。督會辦密令第十七師第二團團長彭亞堯彭溪源貌視命令。不服併編。着於該部到衡接防時。將該兩團長扣留。收繳武器等因。適第十七師周師長希武魚日到衡。亦以奉督辦意旨。整飭綱紀相托。朝芳奉命承致。讀於彭亞堯等本晚率隊抵衡時。遵照命令辦理。惟彭亞堯彭溪源二名。狡黠異常。不肯單獨離隊。致被兜脫。經派隊將該兩團武器團繳完全。並將繳武器全數交周師長派員點收。衡陽地方安謐如常。謹併奉聞李朝芳呈陽戌印』。

進剿樊鍾秀

第二集團軍

開封訊云。樊鍾秀盤踞豫南。歷有年所。姦淫擄殺。民不堪命。近以惡貫滿盈。舉國不容。馮玉祥以全省民衆。迭電籲請。令鹿鍾麟於本月二日。督率石友三劉汝明劉驥馮治安等軍。分路兜剿。據鹿鍾麟歌（五日）日電告。劉汝明軍已於東日（一日）進抵舞陽郟襄各縣。所駐樊軍。聞劉軍長驟。親率所部。進攻葉縣。現已將城包圍。有如閉門捉賊。決難逃出。惟因該項軍隊。盡係收編匪徒。善於守城。劉由軍務處長趙某。與趙大批軍需。交通大隊隊長趙某。協同專備攻城之用。已於江日（三日）午開始攻擊。連戰兩晝夜。肉搏數次。卒斃官兵俘男發斂。傷者無算。現與已勢竭力疑。不難一鼓蕩平也。並據前方電話報告。稱石友三軍。於支日（四日）克復魯山四關。樊軍退守魯城內。據城頑抗。劉以猛烈砲火集中轟擊。遂於歌日（五日）早八時將魯山城完全占領。並擒獲偽軍長趙振江一日。俘獲敵軍一千餘人。斃敵七百餘名。得槍五百餘枝。迫擊砲五門。聞樊鍾秀此次主力軍受創甚大。餘敵向西南逃竄。現正在跟踪尼追中。又劉汝明東日（一日）亦將郟縣占領。敵向寶豐逃竄。現正進攻中。

第九師移防海州

兗州訊云。新由一軍一師編成之第九師。業已奉總司令電令開拔。移防海州臨沂一帶。該處久經兵燹。滿目瘡痍。萑苻遍野。蔣總司令特令開往鎮攝。電云第九師蔣師長鑒。門密（一）該師全部。著於八月眞（十一）日開始。由兗州登車。移駐海州及指定地點。接替卅七師防務。限號（廿日）輸送完畢。（二）各部隊需用車輛數目。與徐州軍車管理處商定 按人數多寡。以每團一列至兩團三列爲最大限度。該師應先與駐分軍車管理處洽商。（三）列車使用分配開停時間等。均聽軍車管理處規定。仰將移駐接防情形隨時具報爲要。

又該師各旅團預定駐紮地點如下。駐新安鎮者。五十二團之兩連及機連。迫砲連又五十三團一營及團部。卅六旅旅部及特務連。駐三义河者。五十一團之一營。駐新安鎮者。五十一團之兩營。及團部直屬部隊。駐海州者。五十團之兩營。及機連迫砲連。又五十團之一營及團部。又四十九團之一營。卅五旅旅部及特務連。駐新浦者。師部特務營工兵營砲兵營。駐海州者。四十九團之兩營及團部直屬部隊。駐新浦者。在徐州之騎砲連。及師部行李。駐臨沂郯城者。五十四團之兩營。及機連迫砲連。五十三團之一營及團部。卅七旅旅部及特務連。五十四團之一營。五十四團之兩營及團直屬部隊。

招兵無應募

保定訊云。當此縮軍高潮下。在保定招兵者。始終未能盡絕。惟以上峯三令五申。故改爲秘密進行。記者雖屢次訪得。但雅不願全行公佈。以免減少熱心提倡裁兵者之勇氣。故多未報告。乃近復有某軍擬增加一師。首先成立一基本旅。委參議蔣某爲旅長。旅部及第一團部設涿州。即擬在涿招募。第二團部駐保定城內東街小椿樹胡同。已開始秘密招募。因閻正定藏匿奉軍潰兵百餘名。各有槍械子彈。現正從事接洽。能否成功。尙未可必。此外則應募者寥寥。故該團部除先提團長連排長外。兵士無幾云。（十七日）

褚督辦緊要啓事

敬啓者頃閱報載駐紮京東馬蘭峪地方之直魯聯軍褚督辦部下孫殿英譚溫江部於七月初旬以清室東陵之乾隆及慈禧太后陵寢用炸藥轟燬所有寶物搜取一空售與西商價值不下二千萬元等語披覽之下曷勝駭異查敝軍于六月十二日自津撤防移駐永遵一帶與東陵相距約二三百里孫殿英譚溫江兩部敝軍撤防之前即已倒戈投降蔣軍受其改編厥後開駐東陵與敝軍早已脫離關係今伊等忽有此舉是否受黨人指使被其利用抑或受赤化蠱惑利令智昏猶非鄙人所得與聞誠恐外間不察誣倒事實污蔑本軍用特揭載始末以明眞象公是公非諸與論僅南區僞斬公鑒
褚玉璞拜啓

恭頌陸軍第十四師師長秦君永義德政

師長字少谷姓秦和籍統兵駐防敝區以來商民賴以安生士兵公買公賣絕無擾援情事人民感激之餘無以爲報謹登報端略鳴德政
昌黎縣第六保全區［illegible］恭頌

誣賴霸產欺霸滅寡

小南關老爺廟後胡同有無賴王中泉原籍山東與其父王守胡與王守金同鄉王守金之胞兄王守楊在中年被王中泉之父王守胡打死王守金在奉未得報仇前年間王守金之妻王蔡氏回山東原籍又王中泉之三胞兄回知暗他邪勾全縣竄七人在即墨縣界行搶幸遇拿之敏報告縣署將王中泉之胞兄抓去當堂供認不諱共打死人命廿一人奉之敵之兄子亦是伊打死當被縣長槍斃而今王中泉流落奉天見工夫市王守金病死王中泉自想天外當日聞去王守金家強要房契立過繼單王守金之妻及生女不允當被王中泉連打代罵不係幸有衆鄰友等不忿報告分所將王中泉傳去送至四署經那署員以妻地方之責任出面排解要送法廳王中泉見王守金之妻王吳氏傷害太重當時情願出結化押永不攪擾兩造完事現今王中泉見王守金之姑［illegible］

姜化東啓事

［illegible］
姜化東啓

胡海亭地照聲明作廢

啓者鄙人有左秀峯的名同等六區黃花河子荒字部照六百四十四號計地四十五晌因返里抵哈被人竊去曾聲明在案懸因大照京部所發該縣發給即領一紙此地業已劃歸肇河縣二區遂另行具呈懇請補發另登報聲明原照作廢

上海青島行（滿洲經由）

▲榊丸　八月三十日
▲奉天丸　八月廿八日
▲大連丸　九月一日

天津行

▲長平丸　八月廿八日
▲天潮丸　九月一日

龍口行（往復共旅順不行）

▲龍平丸　八月廿九日

香港行

▲龍鳳丸　九月七日
▲第六直盛丸　八月廿九日

大連汽船株式會社　電話四一八五番
專屬貨客經理店　永和公司　大連市敷島町六番地　電話七二七五番 七八六八番

訃聞

不孝文等罪孽深重不自殞滅禍延 顯妣宋母高太夫人痛於民國十七年夏正六月十八日申時壽終台安本寓內寢距生於清同治二年十二月廿四日吉時享壽六十六歲不孝文選侍奉在側親視含殮不孝文郁在江省綏蘭道尹差次不孝文萃在熱河綏東縣警察所長差次先後聞電匍匐奔喪遵禮成服謹奉嚴命擇於夏正八月廿一日開弔廿二日題主廿三日成主廿四日發引扶柩新塋安葬恐訃不週哀此報聞
哀子宋文選郁萃泣血稽顙

龍虎商標　人丹

主治
時疫。痧氣。嘔吐。水瀉。
中暑。中寒。赤痢。白痢。
腹痛。腹脹。酒醉。積痞。
眩暈。食傷。船暈。車暈。
胃痛。胃呆。瘴氣。頭痛。
腦脹。牙痛。口乾。舌燥。
反胃。口臭。氣鬱。痰咳。

取材完全國貨。製造異常精良。務希各界提倡國貨。樂予惠顧。
最大包一元　大包五角　小瓶一角　中包一角　小包五分
上海中法藥房總經理
奉天九福分公司經理

△利亞清疫露

溽暑逼人　冷熱雜進
食物在腸胃內則發酵作祟隨至上吐下瀉胸悶腹痛出痧發痧紅白痢疾抽筋霍亂等病發生一時三刻可以致命
利亞清疫露 乃救急時疫良葯上患諸症服之自能葯到病除故家居旅行宜常備之 每瓶現洋四角
總發行所奉天大西邊門外
利亞大藥房

奉海鐵路工程局招考機務乘務學習生廣告

一、宗旨養成本路機務實用人材　一、考取名額五十名　一、學習期間以六個月爲限錄取後先入驗擦車一個月再入學受課二月後仍應派車庫練習三月　一、學習事項授以關於鐵路機務所需一切應用之知識及運輸技術　一、待遇（甲）學習期間每人日給津貼現大洋三角（乙）學習期滿後擇技術優劣分別委派學習司機司爐　一、招考資格（甲）出身初級中學畢業及同等學力者（乙）年齡在十八歲以上三十歲以下者（丙）體格體資强健素無疾病經本路檢驗合格者　一、報名手續報名時應隨繳最近半身四寸像片一張開具姓名年歲籍貫三代履歷並附繳驗身體費奉大洋五元試驗大洋十元無論錄取與否均不退還　一、報名地點及時間奉天大北關八王寺東（本路局內）奉海路局車務處每日自午前九時至午後四時　一、報名期限自八月二十日起至九月五日止　一、試驗第一試檢驗體格第二試筆試科目如左（甲）國文（乙）外國文（以英日文爲限）（丙）數學（算數代數平面幾何）（丁）物理第三試口試〇附註經第一試錄所方得與第二試第二試錄取方得與第三試一考試日期及地點第一試九月七日上午十一點在遼東醫院舉行第二試九月九日上午九時舉行（隨帶筆墨）地點於第一試發榜時指定第三試九月十日上午九時在本局車務處舉行

［鐵路時刻表 illegible］

直魯聯軍處置問題 (二十五日北京發電)

奉國處置直魯聯軍協定因奉方未曾澈底實行迄今尚未照辦辛之魯軍再度開進現向北台方面積極前進白崇禧已向張學良通告奉軍倘或不能解決可由國軍直接處置云云

濟案交涉行將開始 (二十五日北京發電)

中國對于濟南事件之態度自馮玉祥對魯野心露骨後形勢頓形和緩但據矢田日領回瀋後即行開始交涉

日對改約問題方針 (二十五日東京發電)

政府當局對華改約方針自矢田總領事及堀參事官等回國後覺悟中國態度漸形穩分和緩惟中國迄今尚未取消廢約通告則在國際慣例未免片面獨斷所以日政府仍擬俟中國正式取消廢約通告後方可開始改約交涉

定縣人民苦況

定縣訊云、縣境曾經數次兵燹。民間疾苦。早已不堪言狀。自國民革命軍佔領後。一般農民。原冀從此暫事休息。稍蘇民困。詎事與願違。縣長趙某。與縣中土豪劣紳。互相利用。成立公欵局。欲藉以把持全縣財政。各縣所未預徵之民國十八年下忙地丁定縣竟先開徵。並限令三日繳齊。如有遲延。即行逮罰。趙某曾傳見公署封糧房人員云。有反抗交納地丁者。挑若老實些的村正副押幾個。數日來村正副爲此事而被拘者。有十數村。全縣村正副聯合辦事處呈請省政府。將近一週。省府尚無答覆。月來軍隊在定縣採辦糧秣。爲數甚鉅。定縣墊欵。大感困難。並索需大車數十輛或數百輛連帶牲畜。每輛以二百元計。每次損失不下數萬元。徵齊後。管待十數日而無出發消息。車夫牲畜時有因熱罹病暴死之事。全縣月來統計損失。已十餘萬元。近又令商會代購料草十餘萬斤。更有某方携來烟土數百兩。催令商會爲代售變欵。商會莫可如何。諸如此類。不一而足。人民不堪其苦。加之北鄉第六區。近有匪首步希恩寶金位孫小格。率匪徒二百餘人。盤據縣西北抬如西盤村及唐河沙灘周圍十數村莊。在沙灘內支架帳蓬數十座。槍械馬匹俱全。並有機關槍。勢頗猖獗。周圍村莊農民。莫不敬畏如神。依時與之納糧不敢有誤。附近南燕東南朱蘇泉辛莊王村大流支曹五十餘村莊。殺人放火。搶掠勒索綁票案件。層見疊出。報案者雖有多起。縣當局亦束手無策。未知人民塗炭。將伊于胡底也。又定縣黨務指導委員會。于五月在北街女子師範學校開成立會。並會有農工商學兵婦女各界民衆及各機關代表三百餘人。開會如儀。許文星主席。報告開會宗旨。各指導委員相繼講演。呼口號。十二時餘散會云。

楊森部隊內鬨續誌

成都訊云。陳蘭亭叛離楊森響應郭汝棟消息。已誌前報。陳氏自揭出國民革命直轄第六師名義後。大張布告。聲稱該軍此後實行革命。擁護民衆。一面將楊森直接委任之營連長。及開縣知事陳大治。各稅收機關之主任人員一律扣留。另行委人接充。並將開縣公安局長羅驥甚及政治視察員楊紹雄二人繳獄。羅向爲開縣劣紳。最得楊森信任。楊紹雄由楊森所辦政治學校畢業。現開縣辦黨務訓練所。二人皆屬楊之羽翼。故陳先除之。一面聯合李伯光熊桂廷楊銘等抵禦楊森。並電請郭汝棟滿紹增速予援助。現聞楊森決定先以武力解決陳部。已委楊漢城爲總指揮。所有十師及執法第一第二兩路部隊。一師閻定禮旅。警衛第二大隊。均暫時撥歸指揮。楊漢城乘江慶輪抵萬就總指揮職後。即偕陳師旅長唐邦俊向開進發。至對於夔巫方面之李伯光及雲陽方面之熊桂廷。已令楊培元楊漢忠分頭進剿。宣開方面之楊銘。亦請劉存厚派兵剿辦。剪除陳之黨羽。聞李熊楊等稍有挫折。陳不免勢孤。其直隸部隊不過二千人。恐無抵抗之能力。開城人心皇皇。一日數驚。若瀛方郭范等不設法援救。或因地勢隔絕遠水難救近火。則陳部將被楊森短期解決。亦未可知。惟近日楊森調楊培元部攻開。李伯光等圖夔甚急。城內人民絕地哭泣。夔留駐軍。楊培元不忍人民再罹匪禍。已將縣民二三千人輪運萬縣。設所收容。夔城已成荒涼景象。令人目不忍睹矣。

丹使由漢北上

漢口電。丹使支(十二)分訪張華輔胡宗鐸及代交涉員劉明釗。談甚歡。當局用張華輔李宗仁名義。元(十三)午在交署公宴。丹使定元。(十三)戌乘車赴晉遊歷。再返平。

白部回漢休養

漢口電。白崇禧銑(十六)電李宗仁稱。關內非蔣命由張學良負責收束。北平附近。無駐多兵必要。茲先令第三第十九兩軍參加部隊回漢休養。

又電。白電漢平鐵路局。備車運夏威部由平回漢。

東三省新聞

▲奉 天▼

○保安會定期開會訊

當局前因時局關係。遂揭櫫保境安民。並設立保安會。現在爲日已久。所有局部問題。皆由該會公決。茲據保安部消息。現在東三省教育界及各法團請願張總司令早掛青天白日旗以奠國基。經張司令審核以事關重要。仿令保安會籌備一切。定於九月一日舉行臨全體大會。並召東北各當局派代表參與會議。公決實行。姑誌所聞以覘之

○裁兵未行又招兵

張總司令以南北妥協實行裁兵宣傳多日終未實行不意又擬將衛隊第一旅擴充爲師業已由旅部派委副官數名帶兵二十餘名於二十五日起程分赴長春哈埠樹幟招募云

○整頓金融之嚴令

省長翟文選以錢法毛荒無以整頓前曾傳見各銀行錢號主要人竭力維持已有數日並未見若何效果翟省長遂飭令各銀行首領倘若整頓不力定必破除情面嚴行懲辦決不寬容云

○王署長召開會議

奉天交涉署長王明宇業已就任對於署內事宜例須討論故於廿五日召集該署各科科長科員及其他各員舉行會議共同討論云

○張宗昌擬赴青島

總司令部接到張宗昌由龍口來電龍口東隊佈置妥協前已派員赴青島再行佈置定於廿八日躬親赴青島視察如有要公請由無線電示知云云

○令各縣呈報匪患

翟文選省長現以時局和緩對於地方匪患頗爲注重特於二十五日通令遼瀋道尹佟兆元東邊道尹鄒克雅洮昌道尹戰滌塵轉飭各屬縣知事將地方匪患一律呈報以便設法勦辦以安地方云

○劉局長更調站長

奉天鐵路局長劉立仁到任有日對於路務力謀進行現將營盤車站站長許春揚調任局內遺席查有路務員苗某堪以勝任於二十五日委派前往接充云

○兩機關解欵來省

各屬稅捐機關每月收入欵項解繳來省原有定章故營口海關監督與營口鹽運使將七月份所收入之欵項均行解繳來省交官銀號收存云

○張師長呈報回防

東北陸軍騎兵第十三師師長張九卿前因請領軍需報告防務各事宜特行來省面謁當局請示機要旋即往各防所考查現已完竣於月之廿五日早報回防云

○講武堂野外操練

東三省講武堂教育長張厚琬以該堂開課有日操練一項務須注重曾飭令各教官預備完善於廿五日開始實行野外操練以資純熟云

○各連隊奉令開拔

張總司令以蒙匪因猛擾亂邊境江省軍隊早已調往剿捕勢甚猖獗一時難以剿平前曾電飭駐省三四方面軍概行調赴江省協助剿捕故廿五日該軍機關連與第一團一營三連開拔北上云

▲樺 甸▼

○山東會改選會長

樺甸山東同鄉會對於慈善事業尤加注意故於南北爭鋒之際魯省難民絡繹來由東會遂設有容留難民臨時收容所樺城人士捐助者頗多前任會長胡徽予客冬旋里由副會長代理現已期滿函致各機關各團體各會員於八月十五日改選是日到會之會員二百餘人縣公署警察所委員視監在十二點鐘投票開箱唱名張鵬雲得一百一十票爲正會長王鵬飛得五十三票張子貴得廿五票爲副會長云

○胡知事躬親查夜

縣知事胡聯恩對於防務極爲緊嚴猶恐有匪外之虞致匪人混入城內故近一月來胡知事親帶隨從數名於下晚查考住戶有無容宿者其保持地方之心可謂無微不至也

▲吉 林▼

○三省聯合會內容

東三省省議會聯合會最近召集吉林議會代表赴奉開三省議會聯合會吉議會即推正議長林仙舟副議長賈漢臣程科甲上屆正議長齊耀瑭現任議員劉金踏姜澤李文芳李英五王庸堂徐學廉等十人列席代表與議至於此次聯席會係爲解決奉天縣議八顧南北統一問題此外關於時局有所商議云

▲營 口▼

○王主任視察市校

市政所教育主任王乃秋刻以暑假期滿各校業已開學多日學生人數是否足額教員是否缺席以及設備各項均待一一視察以明眞相故於廿三日午後一時親赴市一校視察多時擬於日按次週行以重學務云

▲大 連▼

○農務會開理事會

大連民政署內設立之農會辦事成績甚爲良好茲定九月三日在民政署會議室開理事會及評議員會其所擬定之議案(一)關於昭和三年度農會預算變更之件(二)關於開催造林品評會之件(三)關於開催蔬菜品評會之件(四)關於開設家畜市場之件

▲錦 縣▼

○律處長來錦會議

軍運處處長律秀符十二十三日由奉遊歸假車站扶輪學校招集各站執法處主任鐵路稽查站長等開交通會議開所議事項主要者爲保衛軍用車輛辦法及設法關出交通道路以免客車誤點云

○令各區築壕防匪

縣知事齊國鑄以青紗在地胡匪潛滋此剿彼竄行踪無定僅賴警甲之力保衛勢有難周故特令各區整頓鄉團實行自衛並令各區村及時修築土壕以免胡匪侵入而保閭里治安云

▲通 化▼

○戰會長報告經過

新任商會長戰寶山昨日(二十)特開臨時會所有商界及外界要人均各蒞會戰會長將其從前經手各事及此次任事後商業進行各事一一報告清楚毫無敗行其中有令人最堪欽佩者本年春季大刀匪案結束該會長隨同郭監督晉省面謁當局又赴北京勸募赴安東面謁道尹共申艱苦備嘗募入賑欵數十萬一切來往川資旅費皆由該會長己身担負其熱心公益實有足多者

▲安 東▼

○令查邪教與遊民

本埠縣公署頃奉全省警務處通令略謂查各項邪教與無業遊民專以惡劣技術騙財爲務實屬擾亂治安仰各縣督飭所屬警甲在各地方對于一切邪教及無業遊民一律嚴加取締云

▲彰武縣▼

○旅部有開拔消息

駐彰陸軍五十五旅在城內車站設立稽查處以來商民頗覺安謐近聞有調江省之說商民皆甚惶恐查彰邑胡匪出沒無常非有軍隊駐防難以平穩商會擬電請該旅仍駐彰武保護商民共安以防匪患云

▲延 吉▼

○吉鎮守爲子完婚

延吉鎮守使吉公之公子聞已經媒說安吉林實業廳高廳長之女公子爲室婚禮定於八月十六日在延學行屆時當有一番盛況云

▲呼 蘭▼

○孫知事躬親查夜

本邑縣知事孫河卓以邇來夏防緊要再設防卡雖佈隨防員按卡查察外必於夜半躬親訪查以免各卡偷漏是以近數日間宵小斂跡地方賴以治安云

○商會正會長逝世

本邑商務會正會長張雲樓偶得時疫醫治罔効竟於十九日晚逝世聞其家屬異常最悲者爲其子處云

▲蘭 西▼

○馬二營奉令拔防

駐城之陸軍騎兵十二旅第四團第二營營長不泰御現奉上峯緊急命令調拔呼倫貝爾防範赤黨蒙匪之擾亂全部業於五日就道甜草岡火車站登車赴北商民大有眷戀不舍之意云

○管獄員惠愛獄犯

蘭邑監獄創自前清監獄與大封爲一室其中押犯越貨強搶者有之犯錢財細故者有之賢愚不等強者欺弱雖經歷任獄官嚴加取締終未見良好效果自葛崇樵接篆年餘整頓獄政大費精神視前規不良概行剷除從前已決犯人僅食稀粥尚無鹽醬經葛君捐廉將稀粥改爲乾飯並給鹽豆菜湯每於星期日向諸犯人宣講人義使各向善各犯人皆欣然願聞並於獄外設立優待室凡民事案件無關重大者皆入該室復又籌積欵項擬設實業工場擬已決人犯習學工作將來期滿藝能養身庶不致流而爲匪云

▲木 蘭▼

文局長調轉夢北

徵收局長文魁到任雖爲日未歸然與各界感情頗稱融洽對於稅收亦異常認眞至其所屬內外員巡皆號號自失從無滋擾詐欺商農情事對該局大不滿意者祗謂文局長早日離木以遂其徵收額外之慾望者不過張王等三五人而已日前該局奉到財廳調令調文魁爲夢北徵收局長所遺木蘭徵收局長調夢北徵收局趙局長接充故近來該局上下人員忙辦交代準新任局未到來接替耳

○省調查公畢旋返

省當局爲考查各縣吏治查調縣各縣財政機關有無隱弊故遣派省署張君爲行政調查員財廳委寧君同往木巴通等縣調查張寧二君於日前由通蒞木現將本縣政治及財政收入等項調查完竣於日昨搭南京輪船首途返省云

○單所長突被檢查

邑東五站禁煙分所長單春民人極狡黠自報曾在吉林于師長麾下充任團長等職與駐木縣統帶部王季先參軍同鄉又屬相契王參軍因念友誼力爲推荐始得分所長之優差詎孔方兄發生戀愛大施其貪狡手段敲詐伎倆據知者云共吞蝕煙土壹千六百兩江錢四十餘萬吊惟其視財若命故有某員(名姓隱)潛行來縣將單違法殃民吞蝕情弊全盤報告局長徐局長聞訊調單即日來局待其到局密遣韓稽查前往五站認眞檢查單之住宅有無私運煙土欵項以明眞相待韓稽查到單宅單之家人等恫得單送信正運搬贓物擬存藏其同院後屋某家當被韓稽查督見遂即質問你拿二捆包何物答曰煙土韓曰即是煙土有鎖櫃△韓質問問包箱煙包至行搶下單之夫人作急說吾那二大包子裡煙土可是五百八十兩若少一點可不行韓稽查不容分說遂即到屋宣告奉局長命令來此檢查你們正欲動手實行檢搜而單所長同王參軍帶隊趕到單視此景況向韓大發雷霆說韓稽查你眞惡濫吾順手叫韓手將二包煙土奪回交其內人即咆哮起來挽袖掠臂將手槍露出怒目橫眉勢欲動武幸王參軍在傍回兩方調解致未激成意外結果單方諸事均歸王參軍担負韓稽查無可奈何隨從王參軍回局報告至將來如何處置容訪再誌

○張參議校閱不果

萬督辦爲編制各旅團是否完善若不加以校閱不足以資考核故特派軍署張參議前往通木各縣校閱於十七日協同興東鎮守使署楊參謀長並護從差弁乘上海輪船到木當下榻於糧棧正欲進行校閱十九日忽接省電略謂興東鎮守使衆騎兵二旅旅長張殿九調爲呼倫貝爾鎮守使衆十七旅長遺缺調委呼倫貝爾鎮守使衆十七旅旅長張明九接充電令張殿九旅長即日赴呼接替仰即暫停校閱就近赴通暫行護理鎮守使等職以專責成等因奉此張氏擬定待下駛輪船到來即行起節云

○縣署開防務會議

成諒臣以青紗障盛胡匪時出騷擾若不認眞搜剿何足以保治安故令各警團於廿日來縣召開防務會議是日午前各區巡官及各自衛團總隊長皆赴縣署會議所議大旨不外乎認眞剿捕隨逐流氓賭徒以安閭閻而清盜源各要端惟成監督因奉省令查辦禁煙局故令各區巡官返區協同各甲長稟公澈查並將禁煙各分所發出之銷燬及出復勘白條收來以資稟復萬勿徇情各區警官奉命後分頭回返實行辦理云

○陸團長督隊勦匪

現因蒙古山裡胡匪盤踞時出綁掳民不堪命故陸團長不辭辛勞命調所屬各營來縣於二十日上午督率隊伍前往山裡諒大軍一到必定雲流風散一鼓殲平矣

○齊所長赴湯交代

新任警察所長齊佩琳業將前任黃所長各事接收清楚因湯原任內各事尙未交清必詳該所長親往交代故於日前搭富錦輪船首途去湯云

▲湯 原▼

○王團長治軍謹嚴

東北陸軍騎兵第二旅二十團團長王樹棠前奉命擬將本屬十九團第一營營長劉治條改編爲二十團原二十團第一營吳營長裁編並將第一第二第三營開至湯原縣將第一營兵士遣散等因奉此該團長遂令到湯即將第一營兵士選擇優良份子與二營補充並將第二營兵士分派各連互相補用其種種手續實屬得法除補用外其餘兵士七十餘名該團長自備川資派令其退伍各安生業免致發生意外當已分發稀畢俱完竣查該團長到湯於本街商民人等均採用和平手段偶因軍用車輛及購買柴米等項均向本街農務會以公平市價購買對於軍規紀律尤爲極力整頓現值青紗障起胡匪盛行鶴立崗葛家河等處發現匪首報字遇心關率衆五十餘人在該地搶劫騷擾該團長派第三營馮營長帶隊追擊該匪首已率屬脫逃所以全境人民賴以安靖云

東三省雜報

△奉 天▽

嚴禁剪髮

各級女學校剪髮者日見其多翟省長前曾通令禁止而各校女生置之不聞仍然剪髮張總司令聞之大爲震怒飭令三省教育廳傳知各女校不准剪髮已剪者趕速留起如不遵令將其家屬嚴行處罰云

調查戶口

警察廳長以戒嚴取締地面仍然吃緊防務不可稍疏城關戶口尤關緊要遂飭各分署將管界內戶口勸爲清查俾免不肖之徒藏匿於各柱戶發生變動云

藥能種子

兵工廠技術員稽貴雲家道小康惟年逾不惑尚無子嗣去歲曾在小西關大什字街北之華西藥房購買子女調經種子白氏金丹服之不意今秋竟爾產生一子是以稽某逢人便稱道此藥之靈云

漏稅被罰

大西關大街下頭住有商人陳某者二十五日因事往站歸時購買紙烟兩盒行抵土馬路地方因未貼印花被警察捕獲帶局按章罰辦云

訪查竊案

大西門外南八家分所巡長米景賜因轄界明欽里一帶近來出有竊案數起尚未破獲爲保障地方計每晚督飭警士各處訪查不辭勞瘁若該巡長者可謂盡職也矣

△普蘭店▽

人財兩空

本管內長山寺會賛千堡屯住戶于滿川年近花甲於陽曆本月三日以現小洋二百二十元聘安姜家堡子曾張某之妻爲繼室因該婦不守婦道故出聘與于某自過門以來不足二十日竟於昨二十一日乘家人不備潛逃無蹤當派人四出尋覓杳如黃鶴云

△新民縣▽

天網恢恢

邑西五區轄界龍家窩堡住戶柏明山家上月間突來胡匪四五名闖進院內放槍威嚇將事主之妻柏龍氏擊傷殞命搶去騾馬五頭携贓逃逸嗣報該區相驗嚴緝未獲詎料本月二十日有案內從匪張恒在白旗堡西卡門外被事主撞遇報甲拿獲送縣警甲所當經該所審訊該犯供認夥同李林字等匪强搶不諱說者謂爲天網恢恢疎而不漏云

被綁脫逃

邑東二區界獻家窩堡糧戶韓某家本月廿一日突來胡匪十一名將龍翁綁去詎料龍某年過花甲不能行走兼之舊有疾病昏迷不醒匪等無法將伊藏匿樹林內他往嗣龍某醒來見匪不在乘隙逃脫未敢回家該匪回來見龍已逃次日復至龍家將伊分居胞侄綁去以老換少能否回贖不得而知

△梨 樹▽

區官撤懲

邑東郭家店警甲三區駐所月之九日胡匪竄入將本康里搶掠一空省長電諭未得眞象派員密查劉知事(區是撤換張所長(位置不穩) 均記大過一次區官林某(韓區保長孫玉堂均撤差查辦云

△青 岡▽

弄槍傷人

縣署司法隊丁仙洲隊長曾認本街芮鴻賓爲義子十一日芮某到丁公館串門帶有八音手槍一支該父子素日感情頗洽二人對面試驗裝卸子彈芮某手鬆槍機如急風驟雨般將子彈退出孰意槍膛內倘留子彈一枚偶爾一勾砰然一聲丁隊長之腿部已受重傷値此炎天暑熱而屬雛堪該義子不知將何以爲情焉

園役野蠻

公園本爲士女遊玩之所以故園中陳設及花草等物莫不雅緻孰意該園園役某甲竟於人叢中亦其双臂叉不知與何人觸怒大罵特罵遊園士女皆低頭掩鼻而過不知實業局長亦有所聞否

時疫又熾

山春祖夏疫病流行至五月底患者稍減不意近日又發現一種羊毛疔患者稍一疏忽即有性命之虞而小孩之猩紅熱白疹等猖亦迭見不鮮並有因而傷生者操岐黃術者宜注意焉

△肇 東▽

縣長更替

賈監督澄任以來政聲卓著爲地方商民所欽慕現在奉令調省遺缺委宋繼唐接任於十六日接收視事云

所長易人

警察金所長澄肇年餘現奉省令調任海倫遺缺委于文英接替金于二氏於十六日交接完畢云

弄槍走火

現當青紗障起各機關無不格外慎重護城警所更嚴加注意九日十時西門站崗之警士某因弄槍走火該警所爲之一驚該所長官當將警士懲辦以儆疏忽云

△林 甸▽

控案被斥

本邑教育局長任卓麟前被曲鹿綸吳竹軒等在縣署呈控劣跡四端業經縣署偵查明白以曲吳二人所控各節均係捏詞解送半途之所致昨已牌批大加申斥云夕一

營長賢明

黑龍江暫編陸軍第二補充旅騎兵第二營營長苗德仁接駐本邑防務以來迄今月餘軍規嚴整對於商民尤爲和藹因之各界人士莫不欽感昨該營長復擬具佈告一紙張貼通衢爲曉諭該營官兵嚴守紀律對於商民交易務宜公買公賣不得强賒硬欠商民亦不得抬高物價希圖厚利等情云

△海 倫▽

槍斃事主

縣公署捐務處收欵員王宰豐家住本城東南三道街十二號晚九句鐘時伊父子食飯之際突有盜匪三兩人身着軍服闖進臥室王宰豐急起閤門令父取槍匪已鬆開山東屋出逃隨手發槍正中王宰豐前心立時斃命當報軍警各機關弋捕直至明晨四門搜查未曾稽擴竟有馬玉山者身着軍服係用腳車由南門出走該所徐巡官見其形色倉皇被留盤詰語言支離隨即帶至事主家中令其相認而王宰豐之夫人當匪進屋時伊在坑上看准正是此人該巡官當交警所訊明同夥三人業已遠颺檢同原供呈送縣署復訊云

巡差遇匪

日昨有緻字十非禁煙分所巡差二人乘馬來城繳欵行至辛知事營地前方一帶被匪由禾稼密處暗中發槍當將南春宜衣袖穿成大孔幸未傷及皮膚而張姓一名在後竟被匪連擊數槍人馬均斃經協春宜進城報告並失去捐欵二十萬吊當此青紗障起匪徒隙發行旅均感困難負地方責者宜若何設法維持焉

少婦輕生

本城南街住戶有某(係屬副官)春間以多金聘得綿號小老李之楊氏爲妻姿容妙曼秋水神采悉何故於昨晚竟生厭世之心暗食鴉片及其夫知覺營救無效當即斃命由是觀之鴉片一物爲害深矣

大排擊匪

時屆青沙障起股匪乘勢搶掠詎有兩籃旗十二非大排聲獲土匪二名割取耳級來縣報案今復有乾字四行五非張清店屯馬德由家聞丈播獲麥楂突有土匪五六名由高梁地竄去擄綁人票一名其一爬逃歸家報告當即集合大排數十人前往該地搜擊當場擊斃匪徒一名餘匪遠颺獲得連珠槍與十槍手槍各一支人票救回業將匪首割下送縣備案聞大排亦受傷一名云

捉獲小偷

本邑北街義和公司昨夜有小偷一名侵入室內竊盜衣物此在收拾之際而該號大司簽睡醒起身爲炊看見竊盜欲行當即聲揚柜夥均起而捉捕該小偸見無處潛逃拒柜夥各執木棒堵門直至日上三竿有某處軍人前來手執匣槍威嚇該小偸始棄刀受綁送縣懲辦云

居間疏通

本欄投稿雖具別名然必須另具眞實姓名住址加蓋名章否則無論事實如何概不揭載

質問之部

▲東北航空大隊長徐世英台鑒查日前總司令以航空各隊連年出發戰績卓著特賞奉大洋二十萬元令即分發大隊長遵照辦理駕駛員每人二千元職員每人二百元工廠工人各分制服一套惟士兵夫一文不與聽聞之下實爲不平詢之再三據大隊長云士兵夫人數太多而欵太少即便分與所得亦無幾也實不如婦文不與爲捷便焉想人之生活程度高低乃以其境遇而區也君以拍馬熟手得升航空首席衣吳服擁法一日用當與士兵夫相差天壤矣大隊長吞欵千百不過一月之用度耳士兵夫月得數元尚覺充裕勢也分之雖少其心亦足念君之德無盡涯矣況命令內並未載專賞飛行人員亦未專指官佐即便專賞飛行人員何又分與不能飛行之職員工人乎如專指官佐何又分與不官不佐之工人乎內開賞與全大隊確矣士兵夫手無一文蒙恩賞賜其樂何如不意中途遇匪其恨怨可知此爲匪爲盜乃大隊長使之然也大隊長青年精幹學品兼優何如許之小關節而竟迷離此鄙疑點一也軍隊首重風紀大隊長於上班時衣半袖衫著露腿褲軍隊中有此服裝乎此鄙疑點二也大隊長家於隊部法婦淫詞春話不絕於口士兵相聚作爲笑談上行下效此後將何以處他此鄙疑點三也鄙熟思有日未得大隊長之用意請將大隊長之見節理由於盛京時報居間疏通欄內答覆爲盼此請近安

(一份子啓)

人事通訊

◎田永理(乳名小三)青覽自汝由奉天前三友鐵工廠出走後至今三年杳無音信汝祖父等晝夜痛哭闔家難安希見報飛速回里或通信奉天營口中國銀行田福全田福增爲要

來函照登

盛京時報總社大主筆青及茲閱八月廿二日貴報東三省新聞欄內載有寬甸縣賣放逃丁一則誦讀之下不勝駭異查本營前在北京成立時曾由該縣徵兵來營訓練未及作戰奉令移防詎意該兵等沿途陸續拐帶裝械潛逃七十餘名該兵等殊屬藐視軍法故敝營爲杜絕流弊起見據情呈請准予派員前赴與該縣署協同會紹等情於據昔報載稱該員竟行任人關說受賄等語查該員與該縣署協同緝捕亦難容此故作不法行爲想係被捕者藉端誣陷倘該員等如有越軌之處被害者就近可訴之於縣署亦遠尤可用信報告於本部查此種異奇確係劣紳刁民之所作況該縣與之協同辦理何故於今敝營並無該縣之咨詢其中難不免無地方劣紳嗾使登報捏明用作影射伎倆以圖陷害規避緝捕事關軍譽未便置諸不問除咨詢該縣詳爲調查實在外函請貴大主筆迅予更正並仍公誼此請撰安陸軍第一補充團第三營本部啓

盛京時報總社大主筆惠鑒前閱八月廿二日貴報東三省新聞欄內載稱彰武城北滿土村日昨突來軍人廿五名甚至裝整齊到村飭農民火速預備飯吃非常忙迫吃畢叫農人拉道赴西北坨子而去近聞該兵係某營逃兵等語閱讀之下殊深驚駭查敝營前因該縣四村胡匪猖獗故特選出士兵各廿餘名分西南北三路兜剿均由敝等親自率領指揮所經之處秋毫無犯此兵並非逃兵誠恐有誤事實用特函達即希查照迅予更正是荷此頌撰安陸軍第一補充團一二三營長汪愼修林祥麟胡萬祿全啓八月廿四日

大石橋▷ 大石橋開 前二、四〇 前五、〇〇 營口到 前一、五三 前五、三三 營口開 前一、五五 前七、〇〇 大石橋到 前二、三〇 前七、三四
安東▷ (東安往) 奉天開 本溪湖 雞冠山 安東到
金福▷ 大連開 金州 貔子窩 城子疃
奉京▷ 奉天 北京開 山海關 天津東站 北京到
四洮▷ 四平街開 鄭家屯 洮南到
吉長▷ 長春開 吉林到
東省▷ ▲由滿洲里到哈爾賓▼ 滿洲里開 齊齊哈爾 安達站 哈爾賓到 ▲由哈爾賓到綏芬河▼ 哈爾賓開 石頭河子 綏芬河到 ▲由哈爾賓到長春▼
長春哈▷ 長春開 張家灣 雙城堡 哈爾賓到

神泉雜俎

歡迎投稿

小說

柳枝（一八二）（小天）

劉氏說道。她的娘家姪兒。既當了參謀。自然能以家境不錯。將來她老的三姑爺。再從日本回來。當個師旅團長。這位老太太。或者就能借着大光。青春說道。天地間的事情。全有兩方面。怎麼說呢。心裡願意的。不好也算好。心裡不願意的。便是好。也算不好。我們方纔談話。我說的是。當差沒有多大便宜。看這老柳太太的心意。却極與會。好像她老的二姑爺。有個不測。他老也不以當差爲非。假如不測。是命理該然一樣。劉氏說道。反正在軍隊裡混。眞是危險。我從前只當你有個一差二錯的了呢。當時。你就不回來。又不來信。我以爲你不是病在河南。就許上了湖南。有人說。打南軍。在長沙一役。北軍死了不少。我又一想。這年景。你們作男子的。只求自身快樂。什麼家不家的。也就不能管了。得了錢財之後。也許娶一個如心如意的女子爲妻。管他是好人家的姑娘。或是娼妓。在一塊也可以過快樂日子。如今軍人。不全是這樣心理。就像梁橋莊趙五爺的女兒。現在不一定就是原配。或許是姨太太。却不是趙五爺想把女兒給他作姨太太。就許教朱飛閣用計騙了。青春說道。我想老朱。不能作這種缺德事情。有的是女子。何必有財。還再騙人。現在又許離婚。不樂意結髮之妻。只管聲明脫離關係。騙人僅能隱藏一時。日久沒有個不能敗露。我告訴你。別看我十年未回家。上有天。下有地。我說個良心話。我在外邊。眞打算得個一官半職的。若作大事哩。萬一若是成功。不用衣錦榮歸。當初我當革命黨。就想說民國開國史上。得有我李青春三個字。就是北京中央公園裡。也許給我立一個烈士銅像。令人人說我。敢作敢爲。稱起革命志士。但是凡事全都不能如心。也不用說我的深遭坎坷。也不用說我的怎樣不遇。更不用說我的怎樣困苦。總而言之統而言之。就是一個機會不好。運命不好。而今說出什麼。也算白費。好在一把生靈骨。還未斷送在河南武昌一帶。也就算是一家之幸。祖上有德。我的事情。有一個人。知道的最爲詳細。這人叫張天民。現在蘆溝橋看守東西呢。將來回長辛店。你見了他。定會曉得我的一切。他是我生平惟一的良友。但是也和我遭逢一樣的際遇。（未完）

彩橋竟瀟洒　泉響一園秋

七月七（猩文博）

地球繞着太陽。分秒不停的旋轉。弄得笑盈盈的春山。漸漸的變起臉來。花的香味減少了。鳥的歌聲不多了。柔嫩可愛的樹枝。早被他的千孫一葉一遮住。矮小如茵的綠草。也各各伸長了身體。呼！今天不又是七月七了嗎？

當我小的時候。曾聽見老年人說。「天上的牛郎和織女。每年在七月七日會面一次。沒有結婚的青年男女們。若把一塊鏡子放在王瓜秧底下。等到夜深再向鏡子裡去看。一定能看見牛郎會織女的情形」。彼時我的好奇心正盛。眞就照着他們說的法子去辦。但是看了許久許久。所見到的不過是天上的行雲罷了。這種神話。眞是無稽的很。

神話雖然無稽。可是Y君和S女士。在前年七月七日確有一段歷史。讀者若願意知道他們的歷史。請隨我的筆頭看來。

在我敘述他們七月七日的故事以前。我要先說說他們以先的交往。

Y君是一個專門學校畢業生。他的學問品行。確值得衆人讚美。他的性情和藹。最不願和人接談—尤其是女性。可是不知道怎麼一個道禪？他在前年春天。竟然也交了一位女郎—S女士。彼時的她。正在某中學讀書。她的好靜性情。也和Y君一樣。因爲粉面綉腸。她得了『仙子』的別名。他們雖然不是牛郎織女。我確承認一個是才子一個是佳人。

他們見面的時候很少。彼此的愛慕。都由文字傳達的。僅有的晤會。不過以下的兩次吧？

在一個春天的星期日早晨。雨之神剛停住他的威風。無窮的太陽。便被釋放了。這時節北陵的景物。煥然一新。花兒。鳥兒。樹兒。草兒。都現着一種高興的態度。尤其是深林中的一對青年男女—Y君和S女士。更感覺無窮的快樂。原來Y君和S女士的感情。自從訂交以來一天比一天密切。但總以未嘗晤面爲恨。所以有這一次北陵旅行。

他們坐在一張線毯上。手攜手兒。談論着人生。社會。國家。家庭。教品。勸學。種種問題。那一種人間無上的幸福。實非拙筆所能形容。不怪那小鳥兒替他們慶祝而唱着。樹枝兒替他們慶祝而搖着。蝴蝶兒替他們慶祝而舞着。

末後談到了前途和婚姻。他們好像中了瘋狂。有時節互抱着涕泣。有時節互偎着低歌。那一種表情的圖畫。恐怕素有研究的畫師。也不易畫出吧？

再一次晤會。便是七月七了。前年七月七日。正是開學的前一日。大半是Y君預先得到了他的女友來信。所以他在這天晚上。急急忙忙的坐着一部馬車跑到車站去了。可是無情的火車。仍然照着平常的速度進行。並不顧車上的人如何心焦。也不管接客的人怎樣着急。

許久許久以後。火車到站了。車門啓處。跳下來一位西裝的女郎。那女郎左顧右盼。露出一種尋人的神色。在這月光之下。更顯出她的斌媚。假使她若穿上神女的衣服而在天上。一定有人信任她是織女。她是誰？她便是　女士。（未完）

命理新詮

送批錦縣謝蝶魂君（耘莊）

乾命廿三歲閏四月十九日酉時生人大運順行九歲餘八十天。

月德 傷官 丙午 食神 長生　六歲 乙未　五十 己亥
劫才 甲午 食神 學堂 長生　廿 丙申　六十 庚子
日元 乙酉 傷官 偏才 食神　卅 丁酉　胎元 乙酉
比肩 乙酉 偏官 偏才 食神　四十 戊戌　立命 寅宮

大造非木火傷官格乎。奇造也。天干一火三木。火烈木焦。地支金火雙齊。金溶火熄。一片暗藏財祿。遍地皆財。蓋財生于酉。祿于午。五月正旺。其富不可思議。最妙者財藏而不露。潤火靈金甘功稱最。一異路英豪之資也。且夫戌池去祿。（戌池即俗謂桃花古樂名也）還而在午。以和五月之烈火使之生喜。正如烈熱人沐調爇管。其樂可知。於是陽極變陰。貴處在此。所以稱之奇造也。凡奇必不偶。午午刑離家尅親。衣食轉移。破壞學堂功名出軌。年月食神落空亡。甚其容中交戰。不然者幼小難言壽也。酉酉刑殘妻傷子。合午酉二刑而言。好處在生財。歹處田產井莫定而已。總按聰明是五月榴花照眼明。財帛是大麥南熏滿地黃。爲一生之貴處也。可惜堂前少年月。淸涼不照讀書人。大運十歲三乙得朋。木生火旺。午未合庫。財帛暗生。確爲佳運。而心以爲不足。二十歲丙火祖氣。大佳。丙丁戊三年財發豐此其干。二十五歲申運退敗矣。丁酉十年久起。戊戌十年平安納福。蓋過旺易衰也。

筆記

▲文藝叢考再編

宗經（陶明濬）

凡事不於根本上著手。而徒枝枝節節。以謀補苴。必雖有濟。如人有疾。不治其本。而徒以艾炙肩。以瓜噴鼻。而氣血已失。安得免於價仆哉。善於養生者。必於其本治之。知大怒之破陰也。則力戒其怒。知大喜之破陽也。則喜而有節。知大憂之內崩也。則萬事不必憂。而付之自然。知大怖之生狂也。則存心對天。無所畏忌。夫如是。一身之病本先去。寒暖之不時。風雨之無節。亦何所懼哉。知本之效。在一身者已如此。在天下萬事者。亦何獨不然。衰世淺學。不知原心反本。與孔子之意相違。而欲收治平之效。是南行而北其轅。云何能至哉。今國家多事。危機四伏。生民塗炭。有識者莫不知憂之。憂之而不謀所以救之。則謂之徒然。行之終身。未必有效。豈非徒然乎。善能養生者。量腹而食。度形而衣。容身而游。適情而行。四者其本也。善於治民者。外束其形。內滋其德使情不累法。性不亂和。亦所謂本之一也。

今日國之危急。而人所同畏者。莫過於兵多。人皆曰兵可裁。國人稍有知識者。無不同然。無不一詞也。夫兵之多。必裁。今日裁之。明日募之。與不裁何異。我日言裁之。人有聽吾言者。遵吾之說而行者。人已裁之。吾復加故。或借一事爲名。不特不減。又復加增。則奈之何哉。是兵不裁則已。愈裁愈多。大亂之動機。仍不能已也。國何望乎。民何望乎。今之口頭禪。動曰澈底。以此之人。行此之政。如之何。其能澈底哉。此不過其一端而已。大於此者。正不知有若干種。同一不治本而專求其末。故同一有始無終。不見明效也。裁兵之根本辦法。一言以蔽之。曰停止內爭而已。中國各將領。立一誓約。同胞同種之人。無論何事。永遠不許以兵戈相見。違此則非中國之人。而與衆共棄。兵不裁而自少矣。

醫話

▲醫事瑣記（雍伯平）

▲下消治驗續（四續）

一送受打擊成功者。四月某日。余出席于潔泉友之酬席。請客先余至者甚夥。環坐談話。互爲席中一年四十許枯槁雖堪者嗟嘆。余叩入座。左側朗君。向通姓氏。日稱久仰。並介紹那位四十許歲病者。詢伊姓名。答曰子華。患下消症。形已一年。又三四個月。屢經醫治。愈而再犯。現爲苦惱。遂不治聽其自然。刻已日必自四五壺水。瘦多量之尿。尿中白沫雜半。體甚肥胖。今則削瘦十分之六七。伊且語且小飲。挺胸直坐。不然則渴不抗。而須小便也。又詢作何事業。有否嗜慾。伊答二年前。業商久客。放浪不羈花天酒地。寢溺其中。等云。偏僻後佈臺。約來余處再談。異日闢君來。囑其節慾茹素。諸繁珍重。與予湯劑。計生蓮元肉。山藥萬肉絲餅元參鮮斛寸冬子苓桑螵蛸竹葉等品連服三劑。立獲效驗。彼此互喜。余再照前方增用黃芪一兩。服二劑。返不如初。乃減去黃芪。增之分量。又服二劑。則急轉直下。殆與未治時相埒。余甚駭異。知有他故。詢之果爾。係被伊之舊識妓女□□。於前不則相遇。乞鄰之助。惟伊是賴。癒生自懸。速循四旬。余豈其玩忽性命。另爲是荷。奈伊自誓今後絕守禁忌。務乞不棄。遂照前方加路參二地連服四劑。乃得恢復。適伊兒啟於哈埠。前往迎還。悲哀失節。病體度外。迫礙旬日。又來診。胃瘦衣寬。下消仍行如故。余於不是向伊竭誠警告。危險之至。宜以鈞症介意。余手雖拮据。尙能爲力。他日載膺多福。正未可量。小有波折。不足貽害。照前方與予再服。迭見小愈。俟遞增元芪至二兩許。將病驅逐於無有之鄉矣。前日余接閱君遣人贈禮物數品。謝函一件內有一段。詞作意美。附錄如下。！！醫術即疾病仇敵者。醫術家之理想也。醫術家生涯。浮沉拯溺救焚之中。醫術家精神。無往不在好奇致勝。大率異乎儕輩。蓋其一人之好奇。可登病者於將來樂園。正可纔美良相。化天下之俗陋。同歸於善境也

談叢

▲捐痾園叢談（赫龍恩）

▲再生緣

柳城孫氏。羅城唐永吉之妻也。嫁三年不育。一日。無病而逝。當逝之前夕。謂其夫曰。妾明年二月九日卯時。必誕生於融江左岸之鍾姓家。鍾家前有榕樹三株。後有魚池數畝。後十七年。五月二日。君當訪妾。即可以此爲標記。彼時君年四十有一。妾方二九。尙待字閨中。請人作伐。再結絲蘿。易如拾芥。此乃定數。君須切記。不可違逆。則無善果等云。韶華易逝。約期將近。唐某襆被訪事。事事符合。滿意欣歸。積極諏吉。是歲重陽。即是佳期。魚軒迎來。新娘歷言生前在唐家事。毫無差爽。且舉止言笑。一如前妻。唐某竊意。新娘果前妻之化身耶。若然此誠定數。故亦不怪。倍相愛好。不數年。兒女成行。偕老百年矣。

▲書中鈔

卜自豪。京兆農家子。父早世。母守節撫養成人。嬌性不脫。嬾讀詩書。惟願逍遙賭場妓院間。三四年中。耗財不下數十萬。猶不知稍悟。母訓誡之曰。吾家家產雖豐。要皆汝祖與父。血汗換得。安可與居高則食。吮民自肥。視金錢如儻來物。任意揮霍。官家之子弟北哉。若不從速改過。式微在邇。不但薪水永歎。有誰不到。即日尋一飽。亦恐非易事。那時山窮水盡。吾母子朝暮溝壑人耳。汝雖不懼。威鄰齒冷。吾實畏人嗤汝祖上無德也。汝今已弱冠人。是非得失。有何不明。聽吝在汝。吾決不能過強。語畢。老淚橫流。嗚咽不能成聲。逆子置若罔聞。歡顏滿面。無異常時。直是言之諄諄。聽之藐藐。母知不可救藥。亦任之。但此後家有進欵。密使其知。盡換鈔票。挾藏於舊書頁中。以備他日改悔。重理凋敝家業之用。至善計也。逆子偶搜書櫥見疑爲殿版。急携至書肆。售之。得重價歸。後母聞知。驚惶失色。以密告子。子亦膽落。蓋以數十萬鈔票。僅易來幾十圓書價也。夫鉅款全失。勢在力爭。逆子呈請京兆尹。以無証人証物。終不得直。懊喪而回。大哭。喉啞不成聲。兩目紅腫。跪母前。叩首血流。誓改善。慈母憐憫曰。此天命人窮。人焉得不窮。願自此汝果能改過自新。水甕底有函中。尙存十萬金。發之亦可支持度日。此欵再盡。吾母子丐矣。謹記勿忽。子大慟。汗如滴露。立誓正業。今又小康云。

別錄

▲說國家之起原（錦縣趙連第投）

甲、理論上之起源

須國家成立之後。始能確定。當原始社會之際。弱肉強食。爭奪不已。烏有所謂自由。況平等之觀念。與國家之性質。不能兩立。原始社會之人。既一律平等。則國家決不能發生。何也。蓋國家一立。即生治者被治者之階級故也。

（四）人性說。其說謂國家之起原由於人類之本性者也。希臘亞里士多德曰。人類之天性。實政治的動物也。人類無此天性。則國家不能成立。試觀禽獸在野。千百成羣。而卒無團結之組織者。亦因無結社之天性故耳。

乙、事實上之起原

事實上之起原者。謂研究國家歷史上成立之事實也。總其大要。約有三種。

（一）合併。合併者數國以條約而併爲一國之謂也。其原因甚多。有因介在大國之間。二三小邦併爲一國。以保其獨立者。有因數國之人種相同。誠者謀國民之統一。以冀與大國相頡頑者。其合併之方法。計分四類。一曰君。二曰政。三曰聯邦。四曰合衆。詳於後章。茲從略焉。

（二）分立。此事實與前者相反。一國家因社會上或政治上之理由。分二以上之國家之謂也。其分立之方法。計分三類。一曰分裂。二曰分離。三曰分封。近時國家思想發達。此類蓋不多見矣。

（三）移殖。由人口繁殖之結果。與航海通商之進步。往往有關殖民地於本國之外者。積之既久。或因殖民地國力之充實。或因母國政策之失宜。殖民地乃由母國分離。新建國家如北美合衆國之於美國是也。（完）

大理院判例解釋

新六法集解

民國十七年增修　現已出版了？

提出特價貳百部　期滿漲價欲購從速

自民國元年起至近今所頒布之法令一一按類編入並列大理院歷年以來之判例解釋以資遵循其業經修改之各條則均依最近有效者準且註明其修正月日以便查考

洋裝三冊定價二十元特價祇收十三元平裝六冊定價十五元特價祇收十元代寄每部郵費四角

（期限）自陰歷六月底起俟二百部額滿即行截止

奉天北鼓樓世界書局啓

中法儲蓄會東三省總分會

民國十七年八月份開獎號碼

特獎 「三四八八」 得現大洋九千元
頭獎 「六二〇〇八」「八八〇〇三」「八一四四」「七四一一四」 四個各得現大洋二千五百元
二獎 「八四五三」 得現大洋七百九十七元
三獎 「五〇四四」 得現大洋五百三十一元
四獎 「四四六八」 得現大洋三百一十元
五獎 「一四三五」 得現大洋一百三十三元
小獎 小獎末尾「08」字共九百二十三個人全會得現大洋十五元入五分之一者得三元其餘依此類推

凡八月分交欵得獎諸君請隨時到會領取可也

本會存欵分三元六元九元十二元十五元五種每月開獎一次凡交欵者皆有得獎希望上列號碼即本年八月十五日在北京開獎之結果也大凡有職業之人每月定費之錢決不止二三元皆因放在手中虛耗於無形之間若移此欵儲入本會並不多添一筆支出而能抵塞許多漏巵久後集腋成裘緩急可恃互號碼抽中揭出賴端盈千現洋垂手而得以視彼隨手虛耗者毫厘之差得失判若霄壤其苦樂不可同日語矣有志者盍早圖之備有詳章函索即寄

會址奉天大西門外電車道西　中國電話一六六五號

昌黎縣城南第五區各村民衆恭頌

王團長之德政

茲有陸軍騎兵第三旅十五團團長王公奇峯率所部自開駐敝區已將匝月而肆紀律嚴明軍規整肅誠當今所罕覯非王公訓練有方教養有素不克臻此至於各村代買柴草糧秣均按實發價毫無拖欠以致人民歡聲如雷莫不歌功頌德有口皆碑誠初料所不及感激之忱莫可言罄藉登報端以揚盛德

第五區紳商公民仝叩頌

小西關門外明記稻香村西老號廣告

本號因翻建樓房落成擇於夏歷七月十一日開幕業由津滬運到海味宣腿紹酒茗茶中西罐頭洋廣雜貨及自製應時茶點如蒙賜顧格外克己凡購老號及西號貨價滿現洋二元者均贈遊藝園門劵一張以資酬謝惟希惠顧

奉天匯華銀行

股本三百萬元在北政農商部及省實業廳註冊專營匯兌存放欵項等銀行業務

現洋存欵活期一個月週息三厘六存期延長利率隨增定期三個月週息五厘六個月七厘九個月九厘一年週息一分大宗存欵利息面議從優

趙任龔啓事

南海先生昨歲爲鄙人學手扎欵上欵任龔仁弟足下自爲白年草書數百言夏初付秀古齋裝裱新經本署令巡長由省取回存哈埠天泰棧赴江船道中遺失如蒙拾得背陽返還當有厚酬倘愛重南海墨蹟願以別種見易決不食言

通訊處吉林賓縣公署　八月十三日

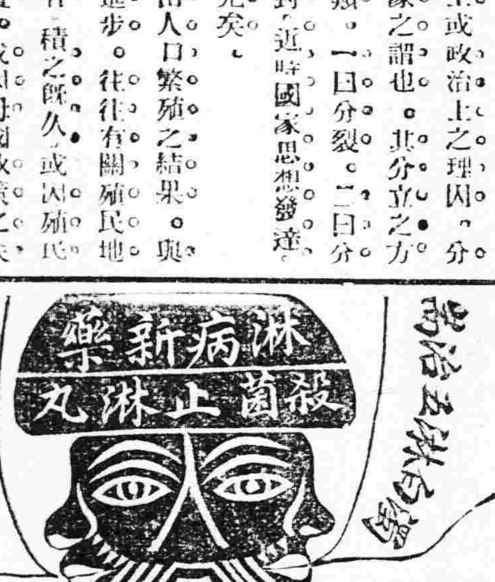

殺菌止淋丸現由西洋新到專門治淋病的聖藥靈驗無比善能解毒清淋去濁無論新久殺菌淋病之經服用眞有藥到病除之功效誠爲第一治淋之聖藥也患淋諸君請試之方信言無虛謬耳○購定價每盒六日用量現大洋二元三日一元如蒙函購不加郵費務須信口蓋章詳開住址

掛號　奉天大西城門外電車站　英美大藥房啓

國際運輸株式會社

資本金 壹千萬圓

營業科目
一、海陸運送及運送辦理營業
二、倉庫營業
三、代辦及保證行爲
四、包辦勞力
五、委託購買業
六、直接或間接運送
七、關於資金之供給關聯前各項一切之業務

專務取締役 黑田誠
本社 大連市山縣通二二三番地
信箱略號(ダイレンマルツ)、電話代表番號三二五一番
振替貯金口座大連七八番、郵便私書函大連局七三番

支店 出張所
大連、營口、奉天、安東、沙河鎮、鐵嶺、開原、四平街、鄭家屯、洮南、泰來、通遼、長春、吉林、哈爾濱、下九台、松花江、伯都訥、榆樹、雙城堡、傅家甸、安達站、滿溝、昂昂溪、一面坡、龍井村、局子街、天津、青島、上海、浦鹽、穆棱、琿春、大邱、仁川、京城、平壤、新義州、元山、咸興、清津、會寧、上三峯、潼關鎮、雄基、臺北、基隆、高雄、東京、神戶

東三省兵工廠化驗廠司事楊君樹枝來函證明美興寶强身壯體腎虧等症確有特效

逕啓者鄙人身體素弱茲因在學校用功太過嗣經畢業後任差東三省兵工廠充職員之職經公務非常繁雜以致心腎兩虧精神疲憊終日頭昏目眩記憶力減屢治未愈後經友人李子與君介紹購服貴行經理之美興寶服之各症霍然除飲水思源無以爲報特介奉照片一幅附函一件新登諸報端用資介紹與海內同病諸君有所問津焉耑此順候財祺

美興大藥房台鑒 鄙人楊樹枝謹啓 十一月十九日

美興寶定價現洋大盒五十片二元 小盒二十片一元

△總行奉天小西門北 巖華藥行
△分行大連西崗電車路東一二二番地 巖華藥行
△總經理處安東中富縣街 東益增藥房
△分銷處 各埠城鎮大藥房均有代售

各國自轉車及各種零件 大批發

售價低廉 與衆不同
品質精良 各界贊許
如蒙惠顧 竭誠歡迎

住址 奉天大北門裡 昌和洋行
支店 大連・天津・哈爾濱

歐美生乳藥

此藥善行氣血能使乳腺暢達乳汁濃厚有力服用一瓶後乳汁源源而來能增長八倍之多百服百驗誠生乳之靈藥也(定價每瓶現洋壹元貳角)

代理店
吉林 東升達 吉林 濟生藥房 長春 泰和藥房 長春 中西藥房 長春 興亞藥房 洮南 東昌號 營口 福泰號 懷德縣 福盛祥 公主嶺 三合公 鄭家屯 天合興 四平街 同華鑫 八面城 彩紛隆 遼陽 天興成 下九台 中勝醫院 營口 元勝川 德祥厚 長春 縣廷人藥房 海城 華西藥房 大石橋 衛生復 蓋平 裕興堂 熊岳 同興順 向陽山 四盛合 松樹 驛福合成

總發行所 奉天城內鼓樓南 歐美大藥房西號
分號 鐘樓南路東 亞洲大藥房

東京 中川金庫株式會社製造

純鋼三層框
二層絕緣構造
專賣特許
得利不露式金庫
特長(三層防火裝置 六層防盜裝置)

重量比從來之舊式金庫不過半額於高層大樓上下自由搬移更無危險
因爲是三層框二層絕緣的故構造決定堅固雖於數層大樓中受火災一時墜落亦無破壞的懸念
因爲外框薄於內裝容量比舊式金庫能增一半
百聞不如一見請到本行陳列場參觀貨即知不謬說明書樣本函索即寄

滿州總代理
奉天浪速通
合名會社 藤田洋行

特產具時代要求的
內部構造之斷面與平面構造乙注意於圖

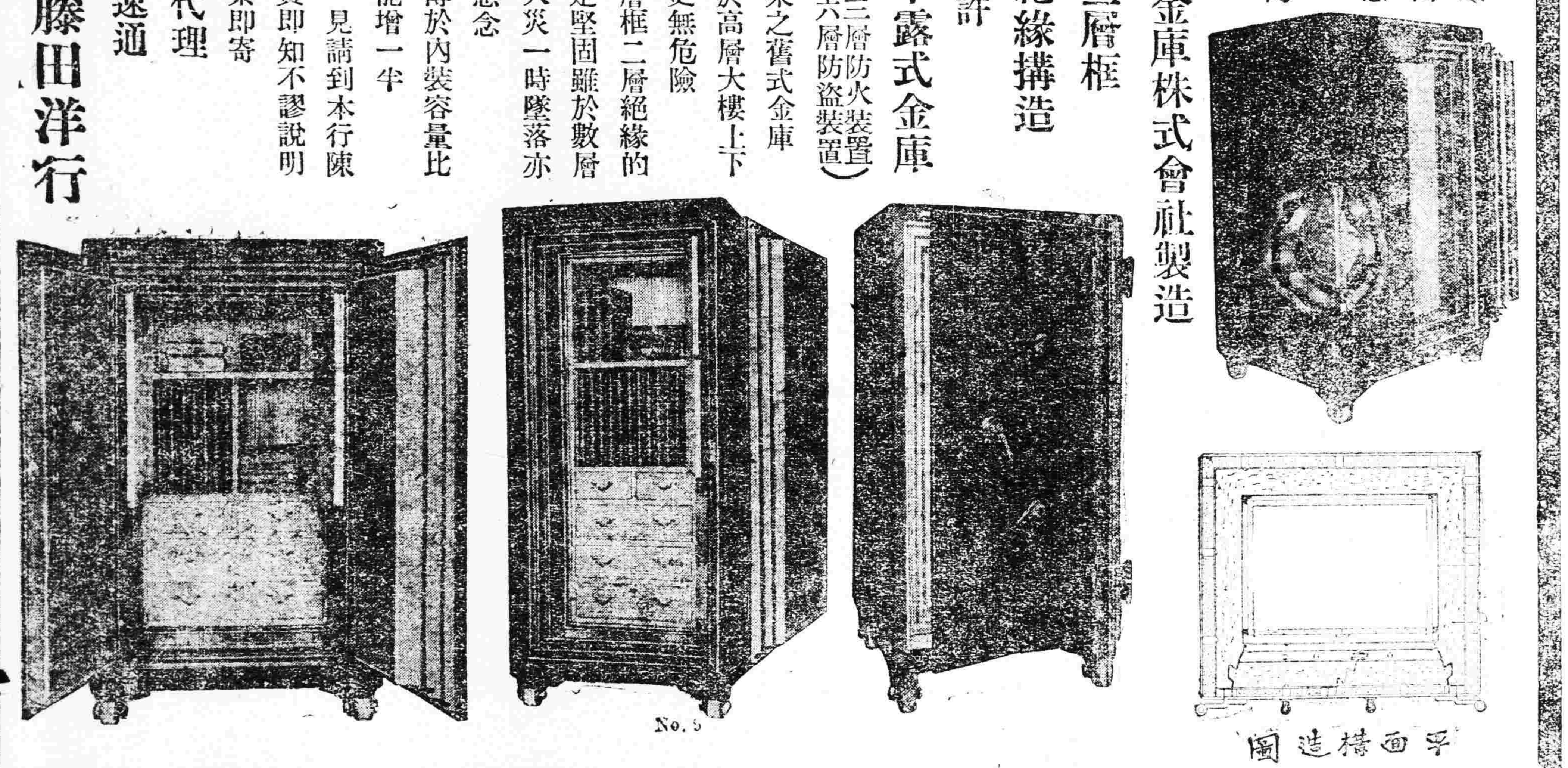

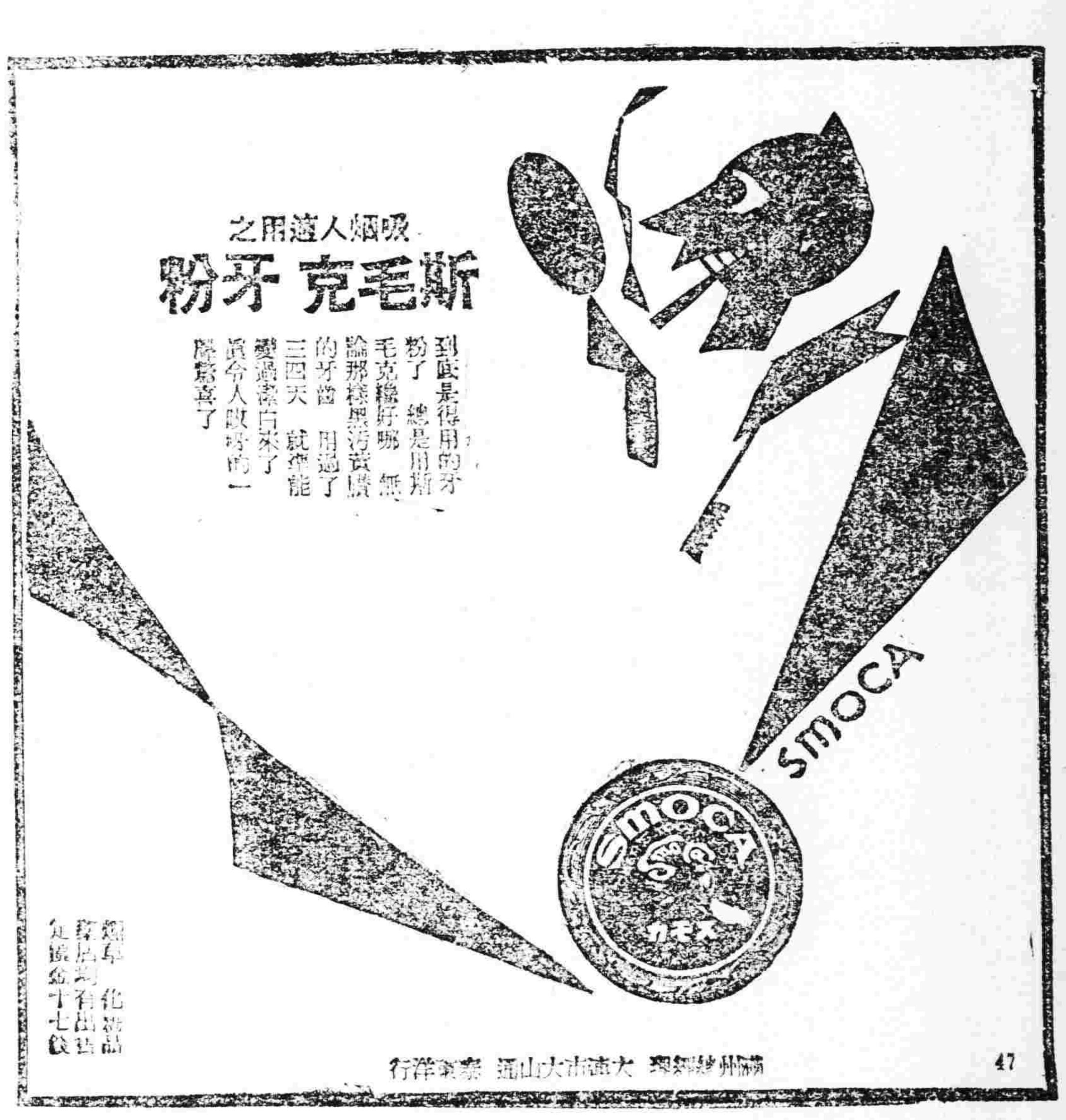

奉天萬芝堂蔘茸莊

本堂發賣川廣藥材湯劑飲片丸散膠丹一概俱全 本堂中國電話壹千壹百四十三號

蔘茸補腎丸
此藥專治男子先天不足後天虧損少年破身太早房勞過度腎虛寒精經如氷不能種子陽痿不興而不久夢遺滑精腦髓空乏腰痛耳鳴精神短少自汗骨蒸及婦女經脉不調赤白帶下以虛冷久不孕育等症服此藥下元種子壯陽補腎大有奇功每匣添精大洋一元一打拾元整現

立止嗽咳葯
專治男女老幼諸般咳嗽不論年深日久虛損勞傷咳嗽吐血痰中帶血傷力咳嗽肺虛痰喘睡臥不安飲食少進內傷外感肺經不清此藥善能止咳定喘養血清痰不能補能和能清能散管保去根永不再犯立見功效每付現大洋四角拾付三元五五付一元八角

神效虎骨酒
專治腰腿疼痛手足麻木半身不遂五勞七傷每服此酒神效二大瓶現大洋一元中瓶一元

開胃止痛丸
專治男婦心胃疼痛胸膈脹滿飲食無味嘔吐惡心寒積肚痛等症服之甚效每付現大洋三角每拾付二圓五五付一元參

雙合化痞膏
專貼男婦諸般積聚心胃疼痛胸膈脹滿氣逆不舒泄瀉痢疾疾遺精氣腿疼痛手足麻木小兒食積痞塊下墜脫肛肚腹疼常貼此膏化痞消積速效每貼現大洋四角

牛黃上清丸
專治上焦風熱痰火內發言語繁亂或頭眩暈咽喉不利風寒身痛聲啞不通口燥舌乾塞瘟疫眼目赤腫時等症服之神效耳鳴現大洋一元小每大盒五角

保胎健母丸
專治婦人久患墜胎者或一次二次或孕之後久服此藥萬勿墜胎之患誠屬受胎之良藥每匣現大保洋一元二角

宋氏救喉散
專治喉咽喉諸症單乳鵝喉瘟喉痧或雙喉花柳攻吹之腫毒破爛水漿不進大瓶現立見功效每小瓶參角陸角

總號 奉天大西關大街 分號 宋子岐楊名聲孔益忱應症分號 應症本堂開設本城 萬芝堂謹啓

合名會社 大倉組

營業課目
電裝電械 各種機械 鐵道材料 五金雜貨 鋼鐵水管
硬煤煙煤羊毛皮件呢絨 五穀穢貨電氣機械器具 海味肥料汽車並其材料 油類木料焦炭硫磺黑鉛 道木洋火綿花洋絲洋布
包辦工程 代理水火 人壽保險

△總行 日本東京京橋區銀座通二丁目七番地
分行 北京・天津・上海・九江・香港・奉天・營口・安東・大連・本溪・倫敦・紐約・漢堡・西土晚・以及其他各主要地方

日本電話 總辦室 八八四番 九四九番 總辦公館 五七九番 五六五番
中國電話 一四六一號

奉天出張所 奉天浪速通四十六番地

誠然不錯

可不是用過這味の素的麼怪不得有這麼好吃啊……

味の素的天分可眞不錯不但滋味好用法又極便効力又極大極快隨時可做正合口味的菜還可以開胃口這樣理想的多大益處誰能不滿意歡喜呢

文明飯館文化家庭無不讚用

調味精粉 味の素(味之素)

各處雜貨舖海味店洋酒舖罐頭行均有出售就近購取爲荷

畫報週刊

第一一〇號

生龍活虎

（小天）

希臘精神。吾所深愛。所謂重體魄講自由者。不獨適乎自然科學之消。亦正民族強種強國之方也。東方病夫之誚。吾所深恥。竊嘗憤慨歐美人士。聞而不察。侮辱神明華胄。未免過甚。雖然。閉目而思。吾固廿世紀中國一輭弱之青年耳。夫無健全之身體者。必無健全之精神。臂力未足。腦力不充。人間最不自由。無逾於此。其足以影響畢生事業之成敗。誠又不可以道里計。故吾願強種強國。先自強人體魄而始。東方思想。大率傾重精神。蓋喜靜惡動之習。根深蒂固。已有數千百年之久。民風所播。知力作而不知運動。能忍耐而不能激昂。雖為東方人士之獨具美德。然而對於樂觀宇宙之發現。未嘗不隨文明之上達。而不能追乎西方之後。[illegible]

瀟洒秋光中 說鳳凰山

（小天）

似睡青松。看雲蒼峯。[illegible]嶂。疊疊[illegible]踏循南之岩[illegible]徑。騎休路[illegible]是遍。有石[illegible]快彼白秀[illegible]美此鴨綠[illegible]之東。峻[illegible]遠林疎。[illegible]心想魚鐘。[illegible]矢穿巖洞。[illegible]節逾三庚。[illegible]亂潤溪中。[illegible]無瀑歌風。[illegible]禽渺。溯[illegible]然則。徘徊[illegible]凰山上。[illegible]

鳳凰山。[illegible]城縣城東南二里許。巉巖突兀。上凌雲表。松柏蒼翠。天色為渾。蓋摩天嶺南之秀峯。而亦千山迤東之奇岩也。鳳凰山為奉天東南險要之區。自古以來。即視為國防重地。唐時。山下無城。鳳凰山附近。遂時為則駐蹕山中。太宗伐高勾麗。遂時為婆娑之府。至金則稱婆速路。然其時猶無所謂鳳凰城也。及明。始於山西設鳳凰城堡。斯即該山設治之由來也。按明史宋遼東衛。注言東有鳳凰城。在鳳凰山東南。為成化十七年所築。又顧祖禹讀史方輿紀要曰。司東南三百五十里。其相近有鳳凰山。山上有壘石古城。可屯兵十萬衆。唐太宗征高麗。駐蹕於此。明成化十七年。以朝鮮使臣還國。消經山下。為賊徒所掠。奏乞於舊路南。新開一路。可使往還。於是撫臣王宗彝奏請鳳凰山前後。實為出沒之要路。距途東三百餘里。其間土地廣漠。舊無烽堠。請自山之東北雙嶺間。築墩台廿二座。距山之西北一十五里。舊有故城址。於此有一堡。名曰鳳凰城。斯則鳳城之所由建也。鳳城與鳳凰山相接。使人適文。為四時遊人必至之區。而秋初之時為甚。山高數十丈。廣凡數十里。谷深洞遠。草木蓊鬱。登峯造極。有景畢收。東仰長白。南瞰鴨綠。左帶叆水。前標黃海。蓋天下之大觀。均已寓目。而山水之絕景。無不得瞻。誠天柱山之所不及。而亦醫巫閭之所不逮也。山中古蹟甚多。

而以朝陽鳳凰洞[illegible]宋以前之古刹也[illegible]古高勾麗城。城之[illegible]太宗征高麗時。[illegible]朝陽寺也。然其[illegible]惟山中朝陽寺碑[illegible]請重修。此寺原[illegible]荒廢不堪。門前[illegible]碑。院中有鐘架[illegible]層。一一尚在[illegible]石廟一所。傳石[illegible]雖不必確。然為[illegible]因院側有明碑在[illegible]烈塔。塔凡二層[illegible]時之雕刻也。山[illegible]石城者。一名[illegible]唐貞觀廿一年[illegible]海磐高麗。曾[illegible]山陰古城。在[illegible]東西各有門一。[illegible]其東有石。可容[illegible]字。山之深處。[illegible]有巨洞曰鳳凰。[illegible]窺。然在洞口。[illegible]

□□□□吾不如老農 偏愛野禾香 □□□□

笛韻

聲咽初秋哀舊戀 番娘何故未言歸

秋來雲自淡 古洞竟蕭疎

——鳳凰山中鳳凰洞之近景——

雜詩

[illegible]

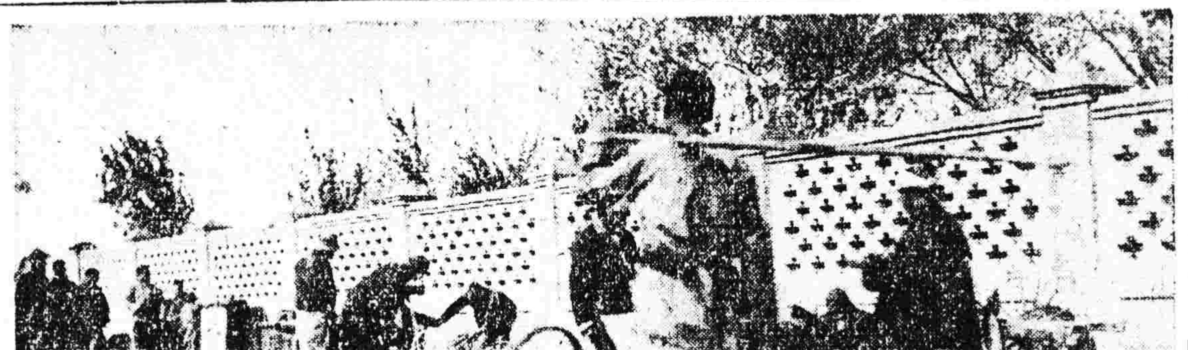

西風人未悉 先在廢園中

——西公園近況

[illegible]

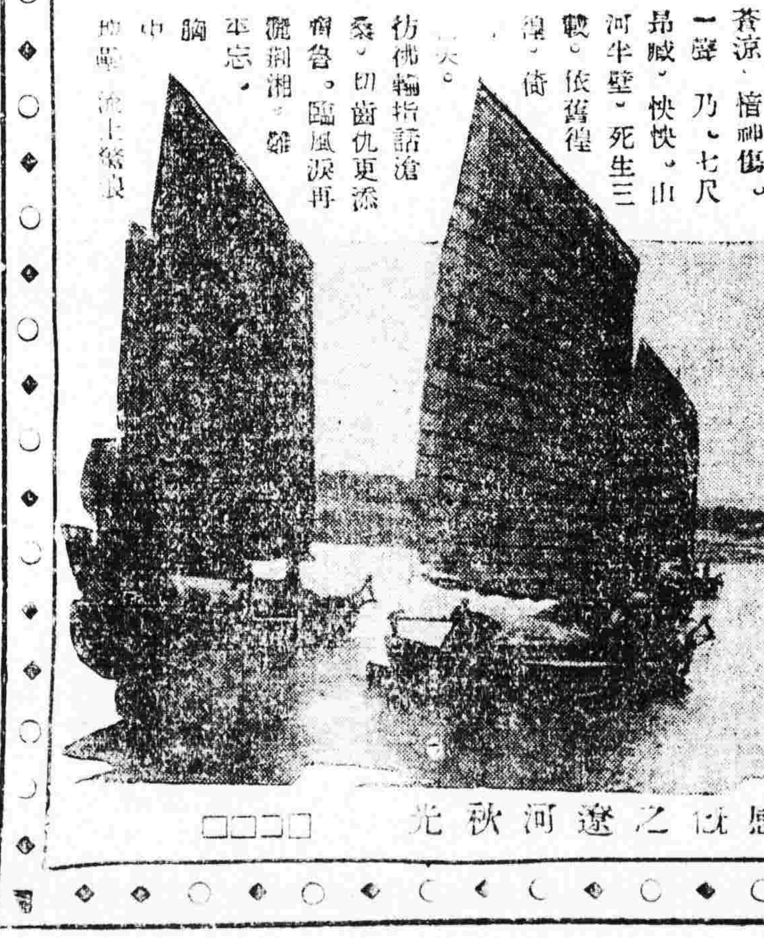

上 蝴 蝶

[illegible]

□□□□ 光秋河遼之底嘅八合 □□□□

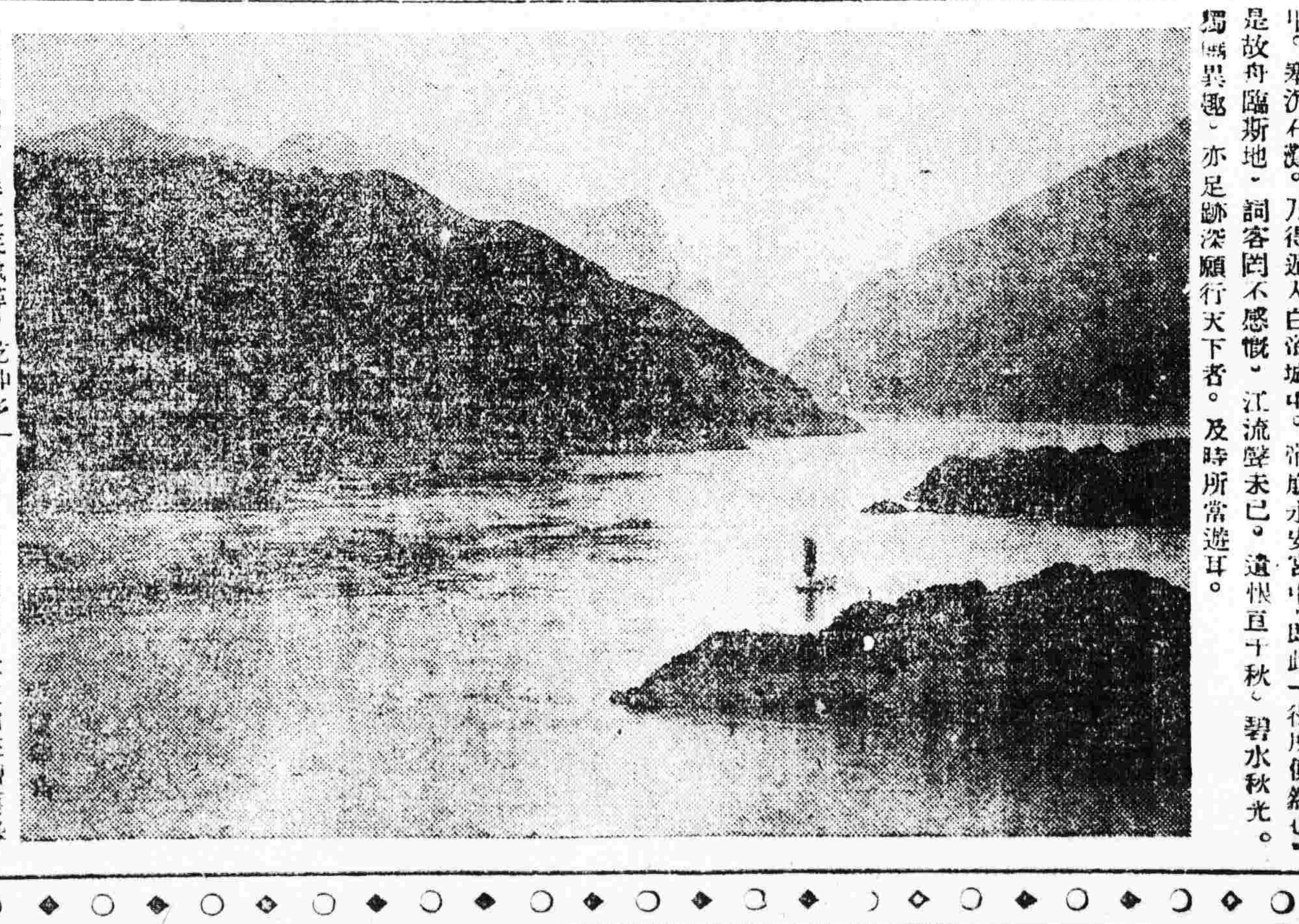

江流聲未已 遺恨亘千秋

（上石門之秋色）

[illegible]

[illegible]

編輯人菊池貞二 發行人宮川貞作 印刷人石原庄太郎 發行所盛京時報社

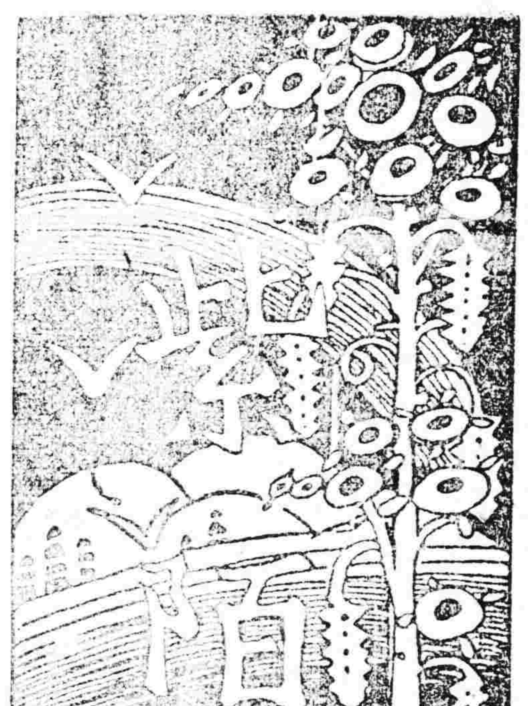

第一〇一號

每星期一出刊一張

歡迎投稿

讀金君編輯淸史序書後

（廣澤三）

有文字即後有紀事。記言之史。大者爲國史。朝代者。一國之中政統之改革也。前乎此史者。中國史也。後乎淸史者。亦中國史也。故淸史國史之一節。在今世界大史之小焉者矣。統中國史言之。當以尙書爲最古。春秋而後。左氏繼其貴。三傳國語國策皆是也。漢史遷始創新史。而有史官之置。斯時也。漢族與各族分裂。爲完全漢史之記載。自漢末五胡亂晉之後。則漢族已與各族開通。而忽南忽北。忽胡忽漢。正統無定。一代或有兩朝數朝之史。以迄元明。斯時也。漢族之勢力範圍。漸達四夷。開今日五族共和之端。雖曰國史。非一族之史矣。淸季世界通使　始知舊學。所謂天下四海者。不及一洲三分之一。而四夷之外。更有天下國家也。則今後之國史。尙不止胡漢南北。滿之。應有世界之國史。而淸史後。或難再見古之所謂朝代。國史者。是淸史之成。已爲帝王制度告終之期。學者讀史。至是當察有既往。而思將來。孔氏曰。人非生而知之者。今人如是。古人如是。太古之人。則何如稽諸尙書所謂律歷禮樂法治行政。自百工而及庶人。有制度約皆完備。後各朝代。無論封建郡縣。立國大體制。度損益無幾。而賢哲之士尙多。今不如古之嘆。是古人有生而知者。或智識數倍於後之人也。不然詎乎

堯舜禹湯文武周孔前世理智。有之今以無文字之載記。如庖犧神農燧人有巢之大者。亦半託於神話。或爲時代。或爲個人。尤莫可考。至今中國人生文明。進化之本源上。溯此四千餘年。較諸近世史學家所謂有數十萬年前古蹟之發現者。其相視天壤矣。所以然者。吾人於有淸之前。雖有古史。而不知有世界。今而知有世界而中國史。又莫足憑以稽古今。莫須有之神話爲廿五史之冠。中國學者之羞也。處今世界最理闡明之時。我神洲華胄。何可不實踐以求原源。而佐證古史以表顯我國古代文明之眞理。大之使世界歸化。若今之和五族。小之亦可知各族血統進化之所自。而各種學科尤應自立專史。不當與官樣文章之政治史相混。以有限之志書。與一時非民意之論令。而湮沒當時輿情。若帝紀之類。以與後之總統相較。或易名而存實。若其他記載。是否仍如其舊。以忠於一人之故。即是傳於靑史。或忠於國民。或一方之民者。方是稱之。其大旨已不同於古。蓋自漢迄今二千餘年。忽開新生面之政統。而國史又何能不一更張。然此新陳代謝爲得不根本於淸史其間或如前漢書之於史記。同一人也。而立傳不同。同一事也。而褒貶有異。且辛亥之先。當以忠君爲愛國。而辛亥之後。則以安民爲愛國。且一切新政如教育實業司法並法院海軍等。皆備於有淸遜位之詔。亦非古史所有。故淸史難繼。而繼其後者。非廿四史可比。況四民之業。百工之職。自被歐化以來。強半出乎中國史之範圍。殆記載理亦非舊史之例。所能包容。若仍一朝之史。記一時之人。集有國際之往還。而不問其國之眞像。不然。如舊列傳四夷。以歐美文明大國。而草率塞責。不然。如南晉南北六朝之時。各有專史。然其文化制度。又非同化於漢者。但列強既與中國有莫大之關係。焉可不究其原源。不然俟他國記載。代中國詳其世代。則恐將爲人所同化。故於斯際。不惟民生法制一革其舊。即此傳信傳擬之史鑑。亦須隨時勢而變通。則淸史之終結古史。驟端新史。將與辛亥革命時。一切舊制同盡。而完以前四千餘年一紀元之事。更俟新紀元之錯於後也。丸欲知中國與當世各國漸微之原以有今日五洲大通。進化不息之勢者。又豈偶然哉。故吾讀史至居者而止。蓋中國至是爲種族。宗教。政治。地理。以及種種形式與學問。)以定其大局。千餘年來。損益而已。惟自淸史而後。言與事非史所知也。因望書之速成而書之。

（完）

害惡之研究

（碧螢）

人類之害余別爲二。物理界之害。及道德界之害是也。物理界之害。又有二別。一外迫之害。其原因在自然界者是也。一自具之害吾人身體及精神之弱點是也。

物理界之害之外迫者。即一切自然勢力能障礙吾人之所需要及希望者也。瘠土之民。恆資深餘居熱帶若寒帶者。其勢力常爲氣候所壓抑。其他若水旱地震一切意外之災害皆屬之。綜合是等一切之害。而以一最普通之概念言之。則得謂之吾人動作之目的之抵抗。抵抗之。害者。苟無之。則吾人之動作之目的亦隨之而消滅。世界一切之事業及文明。側無不得以抵抗此而生也。使用自由發揮自生。跡。則無由謂稽樹藝。使其施適應於身體。則非所謂建築。使一切什器得天造地設。則無所謂工藝。如是則與方士所謂仙境者無異矣。夫吾等　居之世界。非以異於仙境者。正以有各種抵抗。因而有與之抵抗相應之動作。故吾儕今日之資性。與其居於仙境。正不如居此實際世界之爲宜也。至若特別之抵抗。則其及於吾人之效果。亦與普通抵抗無異。洪水者。示隄防之法。火災者。啓一建築進化之機。雖亦有別時之人。或於特別之抵抗。特見爲有害而無益者。然能利用之。則亦未嘗不可以轉禍而爲福他日追憶此事。將恍然於不幸之遭求必非禍也。禍害之來或以自力勝之。或以他人之助而勝之。則不惟不爲吾害。而轉爲喜利事。後思之其樂無窮。此其況味。人亦孰不經驗之哉。

由是而知自具之害。若所謂身體及精神之弱點者。其效果亦然。使有人焉。其體魄至强。其角勝外界之力至大。至久。迴絕恒蹊。又若有人焉。具絕人之智力。識別事物。從無遲疑謬誤。則其所得。乃與前所謂居仙境者無異。蓋人類勢力之增。與外界抵抗之減。其效本同。充其量必至於仙境而後已。穀物之有價値。以其力耕而得之。若不勞而獲。則價値盡失。人之能力亦猶是也。吾人具此官體。適宜於世界之生活。故種種生活。與吾人之意志感情。無不相應。居超越人世之境者。固宜別有超越人類之官能。而吾人之官能。對適合於吾人之職分矣。且使吾人僅此官能而又益以疾病。或聾瞶癈疾之屬。益有以弱吾人之性質及勢力。而其效果乃亦與外界意外之害相等。疾病者。致人以衛生御病之術。且使病者及其家屬。知營調護鼓勵其生活之勢力。[illegible]德。[illegible]疾。雖不免有困難之際。[illegible]因此而使其他官能。具特別之能力。有特別之發明。[illegible]有之。吾人雖不能舉種種疾病。而[illegible]其勢力。然吾人自具之害。[illegible]利用之。亦未嘗不可以轉害而爲益。則固已隱然可覩矣。由是觀之。害者不特爲現實者。而且爲必有者矣。

道德界之害。即吾人所謂惡者。亦人類歷史生活上不可少之原質也。凡惡之原型有二。曰內慾。曰我慾。內慾者。感官之衝動。或爲理性及道德之力所不能制。而暴露其弱點。如放蕩恣情。輕率怯懦。及一切不節制之類是也。我慾者損人以利己。如貪慾不正惡意等之淵源是也。苟內慾我慾一切消滅。則世界固無所謂惡。而亦將無所謂善。愼重忍耐剛毅諸美德。必有與之抵抗之內慾存焉。使人類無苦痛之恐怖。則無所謂剛毅。無快樂之刺戟。則無所謂節制。故惡戾不存。則美德亦無自而起也。無待乎惡而爲善者。意者其惟神之德乎。然而非吾人之所可思議矣。人類交際之德。亦必有宜感自然之我慾。與相對待。苟無我慾。則正直仁愛之德。亦無自而生。蓋一切美德。無不含有克己之原質者也。

不寧惟是。即外界實現之惡。亦爲玉成美德之要質。驗美德之擴充。由其與實現之惡相競。違反正義之事。使見者受者勃然增權利之思想。詐僞狡猾所以表眞摯篤實之價値。而殘忍谿刻。又爲慈祥寬大之反影也。

凡人類中所稱爲偉人者。無不先與惡競。蘇格拉底之名於今不朽。以其爲背小所忌。仰藥自盡故也。耶蘇之所以爲耶蘇。亦以其被磔於十字架。故彼不嘗自言之乎。曰。我之所以備嘗艱苦者。即所以躋於莊嚴園滿之域者也。蓋其甘處磔刑之心象。所以激人類畏敬之心。與夫堅苦之志者。其力莫大焉。故當時無保利賽人之僞儒。無凡僧俗吏。錯狂亂之人民。及因殘之兵士。則不能興起耶蘇。是等惡爲猶莊嚴佛像之金粉然。古昔讚美歌蓋以此等爲救世主遊途幸福之罪過焉。

是故吾人苟於古今歷史中。側除其一切罪惡。則同時一切善行。與罪惡抵抗之迹。亦爲之湮沒。而人類中最高最大之現象。所謂道德界偉人者。亦無由而見之矣。

不惟此也。歷史界生活之內容。亦且因之而消失。蓋歷史生活之形式。不外乎善惡相競之力。與時擴充而已。鄰國無侵略之謀。則何事軍備。國民無不軌之行。則焉用法令。軍備法令國家之所以與外交內政之阻力相競爭者也。使一切阻力悉去。內而人民。外而國際。無不以正直平和慈祥樂易之道相接。則戰爭外交。裁制警察。行政界一切進取之氣象。悉爲之消失。而圓滿之國家。亦不可見矣。宗教者。亦不外善惡相競之形式。使諸惡不作。人類悉爲之消失。而圓滿之國家。亦不可見矣。宗教者。亦不外善惡相競之形式。使諸惡不作。人類悉爲神聖。則宗教亦隨之而滅焉。

惡之不可免也如是。然則惡亦爲正軌乎。其亦與善有相等之價値乎。余以爲不然。惡之爲惡。非自有存立之價値。若權利。特對於善而成立。以爲實現諸善之作用云耳。善之與惡。猶明之與暗。畫工不設陰影。則無以發光彩。然其本意。固在光彩。而不在陰影也。猶古人所言烘雲託月也。詩人亦然。不描寫庸惡陋劣之迹。則無以見俊偉美善。然其本意固在俊偉美善。特借庸惡陋劣諸象。以顯之耳。無論生活界。歷史界。凡善皆獨立自存。而惡則附屬之。以爲刺戟抵抗之作用。故惡者。消極也。無自具之價値。其爲實現之事。則由對待於善而然也。

方披拉圖斯之罪耶蘇也。曰。汝見罪汝赦汝者。在汝目前乎。其意氣之壯如此。當是時。彼之目中固僅有一僭稱猶太王之一狂人。其死生存亡。即羅馬帝國。曾何關影響。然自今觀之。則不特其[illegible]而披拉圖斯與其俗僧凡吏之事迹。悉皆湮滅。其所流傳後世者。僅此磔死狂人之事迹耳。

由是觀之。惡人之事迹。率皆湮滅。其偶有流傳者。特爲粉飾善人事蹟之具。固確不可易矣。世或以余之論害惡也。謂有不可免之性質。因疑爲寂靜主義者。是大不然。余非謂害惡既不可免。吾人當安坐而容忍之。謂既有害惡。則吾人隨時隨地皆有攻擊之制壓之之責任也。蓋世之有害惡。所以供吾人攻擊。制壓之目的。苟吾人見其爲必有而遂容忍之。則大誤矣。

或難曰。害惡既爲世界所必有。則世界末毀。害惡終無由而滅。吾人雖努力攻擊之。制止之。亦徒勞耳。斫須特拉之頭。屢斫而屢生。（見希臘人傳奇Hydra卒被Herwomer所焚死）斫之何益。信斯言也。其不袖手而坐視者幾希。

余答曰。吾人之與害惡競爭也。其動機之所由。不在戰勝以後。滿志之寫象。而在於受此害惡之壓迫。人明知達一需要。除一障礙。則必又有一新需要。一新障礙隨之。曾不是以殺其奮進之力。蓋無論何等事狀。必有一必得之效果。即以正邪以善改惡之實際是也。吾人最重之職分。不在滿足人類之幸福。而在自營其正當之生活。此其目的隨時隨事。皆可以達之。格代曰。有能力者。直道而行。不問其效果如何。諒哉清靜無爲。而坐待害惡之迫壓者。不特不能制壓之。而且爲之屈

本號目錄

讀金君編輯淸史序書後　廣澤三
害惡之硏究　碧螢
近世紀歐美之教育家　希和
海波殘影　劍非

服，不勇敢不活潑，是即陷喪衰弱之源也。精自與不良，則不惟自感其能力之可恃，而且時時若害惡之屈陷於我也。此其謂是也。何耶。夫豈以去一害惡，又有一害惡隨之，而遂爲之短氣哉。未來之害惡，關係於未來之人類，非我所敢與知，而除去目前之害惡，則吾人之職分也。

夫人之所視爲大害者，曰死。死其爲一人，爲國民，爲全世界之人類，殆皆視爲不免於死者。

雖然，是謬見也。人之有死，不特自外界觀之，有不可免之勢，即自內界察之，亦實有不可免之目的焉。格代曰。死者自然界所以得許多生活之營養也。夫自然界欲營繼續之生活計，論無常於有死者，無時代之變易與無歷史之發展。是故人類欲營歷史之生活，則死之不足惡，固已明矣。致吾人一生從事職務，盡其天職，由衰老而死，在生者視之，亦既盡其生活之職分矣。雖然死者即死者之自視也亦然。蓋死者之所欲爲既已經驗之矣。其所爲者固已顯於世界矣。其所爲盡力之子孫，若國民若旗若黨，則固不隨之而俱死也。分何懼焉。若在中年早逝，未得盡其職分。或生離幾時，而夭折則事殊前例。幾不可辨。不知吾人之將夭。原不能自知，尚於其生存之時，能自完其職分，雖早逝亦有何憾。聞曾入帝卑達之訓曰。汝今曰所以自完者，當使汝雖日夕而死，亦無遺憾，與諸曹百年無異。此言固足以解釋之矣。(完)

近世紀歐美之教育家 (八) 希和

一千八百年三月。經嚴格試驗學業成績極佳。布古德伯之理務承員。皆爲傳氏教法之所致。凡瑞士諸州，卑詞厚禮。盛稱其功。傳氏教法之得人讚美。此□喈矢也。氏之教授法如何。可於其門人約翰拉謨薩亞之言，知其大概。茲節錄如左。

傳先生不重知識，故不常他校所易有之知識。余輩同學，殆不能有之。然先生任事之熱心。愛人之誠懇。立志之大公無我。與其處境之種種爲難。時余雖至幼年，亦約略能辨之。故余之心，究爲先生所攝，不使余一生感德而忘也。其年之冬。風雪凜冽。同學爲避寒計，多有遷於繁盛之都市者。余獨願留布古德甫。以不忍一日舍傳先生也。從先生者，則教授必自三原素始。即言數形三者是。而使生徒勉學也。不預懸規矩。不按排學課之次序，且也，有爲一學課，而教至二三小時之久者。先生之不顧慮時間，即此可見。余輩同學，殆六十人，最長者十五歲，最幼者八歲。每日功課，午前自八時始十一時止，午後自二時始至四時止。所教以圖畫算術語學爲主。余輩既不讀，亦不寫。無書籍，無寫本。其待於暗記者，實無一物。若夫教余輩圖畫，則不援畫帖，亦不與以指揮。先生中欲余輩之練習語言也。取博物學上二三文字爲題。命口念之，一面又命余輩以石板石筆，隨意描寫。或作人形，或作物形，或畫直線，或畫曲線。余輩所描何物。先生未嘗知之。惟見余輩抽動，知余輩之方用筆而已。其教算也，區組板爲方格形，格中加點無數。余輩各由此點，而加減乘除之。以上諸法，但日日爲之。先生亦嘗一說明焉。此法誠善，然爲余輩計，即未能十分受益也。先生以熱心授業故，於時間一字，絕不措意。往往自八時始授業，至十時或十一時猶不輟。先生額汗淋漓不而稍息。余輩惟聞他校生徒喧嘩之聲，始悟其既十一時矣。時余則有不待先生之許，閧然退出教室者。至後遂使本日痛斥體罰之傳先生，不獲已而用夏楚。則余輩生徒所以窺先生者若何，從可知已。余雖以孩稚之心，亦爲之耿耿不忍。嗣後痛改行爲，謀所以安先生之心者。先生亦察余意之所在，頗表滿足之色。故課業畢後，往往挈余散步於河濱。而於其間蒐集礦物。顧多數礦物之中，余不知採擇何者爲宜，即先生之身，實亦不知。第見有石塊在，則隨手拾取，裏之於中，袖之於懷。及歸家後，亦未嘗出而觀之也。

拉謨薩亞當時，年甫十歲，其爲是言，或不免僅感傳氏之短，而未見其長。且傳氏在此時，就在試驗方法之中，其對於教導兒也，爲時較淺，並於己身之教授新法如何，尚未能有明確之觀念也。傳氏雖爲公學教師，然慮不能久於其職，未由遂厥初志，因友人之力，言於政府，欲自創私立學校，而乞給資助。政府始允其請，繼因經費奇絀，不能見諸實行，氏不得已仍奉職公學，而憂勞二者，交困其身，遂釀重疾。及至千八百年六月，經政府議決，始劃布古德甫古城之一部，與其公園之一隅，貸於傳氏，不取值，於是傳氏大喜，與其友海爾曼克吉同心合力，以經營新校之事。克吉與傳氏，初未謀面，然其力詆舊時教育之弊，與傳氏有同心，更以其情之熱，其志之堅，其見識之明，魄力之厚，亦於傳氏爲近。後年在伊富頓學校，出其熱摯愛情，卓越技術，終始輔佐傳氏。教授生徒者，實此人也。傳氏既得克吉爲之作助，懸慮一釋，益克吉之於傳氏，不但已見如一，又通曉世態人情，善自謙抑，以師事傳氏，事事體傳意而行。故自傳氏言之，誠一良輔佐也。傳氏之私立學校，若何負盛名，詳於希古德甫教會所提出之報告書中，茲節錄其一節如左。

余輩所最感服者，傳氏門下生徒，皆善於讀書習字拼句，其習算亦甚精且捷，尋常村落教師，有歷三年之歲月，尚不能期其進步者，而具竟以六月之力而致之。余輩惟吐舌稱歎而已。傳氏學校，所以獲此意外成効者，不在教師之如何，而在教法之如何。此教授新法非他，曰從自然之法則是也。換言之，即循序漸進，啓發兒童，俾以一己之力，先經感覺之門戶，進而達於抽象的觀念是也。尚有可稱爲新法之利益者，即教師不自以先輩臨生徒，而自與生徒等共同活動是也。兒童有一傾向焉，卑事物以名稱，且總合之，分解之。此人所盡知者也。(未完)

海波殘影 (劍非)

—生命史中的一頁—

北京社會，飽受黨軍的統治的時候。久無聲息的黨人又因同主義大形其實際的活動。而顯露一種威權，對於非黨人─東省留京的學生─盡想作猛烈的攻擊。奇特的狀態，行實際的調查，去施所謂民權主義。因此非黨人都棲棲皇皇，寢食不安，尚就宣告戰爭，崇拜革命，主張人權，而潛伏在他們惡勢力之下，作微細的呻吟，不想在陰沉沉，黑黯黯的北京裡，忽然放出一線稀微的光明來。是京津車從民國十七年六月廿三日照常通車的報告。我同傅君郁周，于君浩顯，周君文質，趕快的掙扎起來，不依戀的決然捨離了黑暗走向光明之路去。再不在北京社會里去看奇異古怪的黨人的行動，習三民主義的滋味了。

從「物質文明」的北京，到了「歐化都市文明」的天津以後，聽電車滾車的吵鬧聲，洋車馬車的呼客聲，旅館裡酒館裡猜拳麻雀聲，洋捕華警的吆喝聲。及一切的不可說的奇聲，時時刺入我的耳里，留我對於天津社會上一層淺的印象……

由北京逃出來的弱小者，早已都坐在那一隻開往營口的輪船上靜候船開，去向他們的目的走了。因此我們一行四人，起初不但沒有買着頭二等艙，連三等都沒有買到。道與與文質以爲船上的污穢，紊亂，艙票沒有，弔舖實在難住。引動了他的不走心。郁周又決定想走。因這『走與不走』居然成了我們思潮最大底問題。於是這兩相矛盾的傾向，各自站在不瞭的地位上。一會兒相攻擊，一會兒相調和，他們三人的思想不統一，走的問題是不容易解決的。我若置之不談。他們却還儘在思想上作戰，反誤了我的歸程，但是思想不是私有權所能限止的。我的心靈的要求，又絕對的限止他紊亂的思想，統毆在我整理的思想之內。入手的方法，眞實的去『人我見』，唯實的理論，在各方面找出幾件『是』與『非』來，又經許多的歷程，最後，始發展我的辯論，終至破除了他們一切爭執，結果，都認定『走』是唯一的途徑了。

一輪殘日已斜掛在西天的林梢。快要歸神的故鄉了。只有血也似的紅光，從林隙裏瀉出一線，就此一線宇宙雖大，也快要被他照遍，遍地的紅花染着鮮血。放出紅光，在鮮艷艷的耀行，好不使人煩惱！然而我想總比那暗的「黑」多含些生意。離了黑暗，驟然遇見光明，并坐在顛簸輪船上看白河彼岸混濁的河間。蕩漾着幾隻小魚舟，停止了許多大帆船。我想我不久就要過船上的生活，是如何的清新而活潑，但是船航在深淵無際的海水裡，不知前途是甚麼。不知前途是險，也不知何時得到歸宿地，在不可知的命運中。聽船中人聲笑語，忽然感到家鄉遠，水鳥飛鳴着，海波吟嘯着，滿立悄然，只有惆悵。然而我想到今日幸脫離北京黨等社會律底桎梏。發黨警高壓團種種不平等的待遇，來享受這樂行變遷的潛龍生活。縱用高一不幸。被風濤礁石把船弄翻了。我便跳在自然的海洋裡學大魚自然的游泳。生活上心靈中是何等的愉快！

我未出京以先，傅君郁周把船上一切情形，很詳細地告訴了我。默想今夜過一次度海洋的生活。決不致於苦痛而模糊，我不能不感謝傅君盛意了。

一陣喧聲，幾個穿白色制服的海關檢查員，一直由前艙來向着我這邊走來。行檢查的事，在這船上無論是頭二三等旅客，都得將東西打開放在甲板上去受他們嚴苛的檢查設或稍涉違禁，即刻就得罰辦。違禁固是應罰，但爲何我們中國關稅不能自主，反受外人的徵收和外人管束呢？弱小之我不成問題，而那平日對我同胞施着眼，竪着眉，殺氣騰騰，凶酷殘忍的兵，這時爲何也現着甜美的笑容去承受哭喪着臉的外人的檢查而不敢辯論與反抗呢？…呵！這或者也許是親善的一點長進。但在我的心中却充滿了疑惑的情感，待人表決了。

船要開了。送客的人，紛紛下船去了。我在舷邊望，傍人有揮巾送別的。有灑淚惜別的。我看着他們却大笑起來。我知道在我心田裡並不是沒有同情的美德。不過我是笑他們的痴呆，這不過是暫別，就是從此永別。也是人生的解脫，又何苦作這無味的悲泣呢？可是我微弱的心終被他們臨別悽慘之景，領到悲哀的洞裡去。乃是爲今天幸脫三民主義壓迫的第一日，回首前塵，不能不深致恐懼！

船一寸一尺的順白河走了。手巾也漸漸的看不見了。我回艙里，稍爲整理一下我自己的東西。因爲我們買的是甲舖，那里極其紊亂，恐怕被賊入偷去。不但損喪了我，反且遺笑於人。事完，復去看河中的晚景。

船離陸却遠了。兩岸上一切高樓疏樹，帶化行雲，割不斷的輕烟。縷縷絲絲從烟筒中舒放出來，慢慢往後延展。天津！我生活四小時的天津！想是不能有人把這烟撚住。那末，我便乘着輕烟家去。

我沒住過在海濱，我沒見過在海水。這次自出了白河口，一望無際盡是粼粼微波，其平如鏡，其柔媚極了。覺舟輕如羽，行過去，海水向兩旁逝，留下一線痕跡，彷彿一條銀的繩索於在海面，舟行愈速，銀的繩索愈長。我心裡愈發幻想了。

斜陽的金光，長蛇一般自天邊直接到欄旁人立處。上自穹蒼，下至船前的水，自淺紅至於深翠，幻成幾十色，一層層，一片片。現在海面上，直如圖畫。我心裡融會到了，筆下却不能畫。文字是世界上最無用的東西了，寫不出這空靈的妙景！悵恨殊深！

登樓看晚霞，晚霞眞是好，五彩的錦衾般，覆蓋着金海。島山漸漸青淡下去。似乎要睡。憶起黃仲則的詞—「晚霞一抹池塘碧，那有者般顏色作衣裳？」我當時忽然想起，倘若菁在這里，我必令她服天然的美衣。與海的女神共舞，是何等的美妙呀！往事已矣！徒喚奈何！

獨坐欄邊，悠然遐思，郁來了。和我叙起里居，問起姓名，便同坐談起。我們由自家談到人家，談到官家，談到國家，興高彩烈，大放厥辭的談。忽有一個光頭少年向郁說：「我沒讀過書。我知道讀書人竟作空談，無補實際。何如執干戈者去討赤逐逆，爲東省造幸福，爲奉天大爭氣好。中國之壞，壞於讀書的敎典忘祖。我們大勢之去，去於讀書的認主爲奴。無怪秦始皇焚書坑儒亡。莫謂秦無人。我看你是裝…」一片話。啊！這是多麼難以忍耐的話騎！郁的憤怒之火，立刻燃起，特亢的跳起來。對着他說「莫胡言，給不是輕易受人欺凌的。」他心裡也燃燒起一肚的無名的憤火。瞪起双目，正待迎敵。這時我心中雖難過，口頭上反裝出和平的樣子來，尋緩的疏他們不平之氣。並勸郁不要生閒氣。朝大的學生也助着我的說話勸郁。郁沒奈何的走了。別人不理他。他很高傲的以爲得了勝利，仰着臉，背着手，走進艙去。他得勝利了嗎？我看他是無恥！下賤！不是東西！

我焦燥極了。想到艙中坐。希文來了，拉我旁欄望海。我隨他坐下。他是我五年前新民師範的一個同學，海中飄泊，舊雨重逢，只後茫茫的單調，想能打破了。當時煩悶，不願看海。不願聽乘客的談話，一盡化雲烟了。人生的喜怒哀樂，來去無踪跡，無牽掛，是多麼奇幻啊！

我們先談着別後的經過，談着求學與作事的難易。海波吟嘯着，引我便談到海，談着海潮，談着海風，談着海雨，談着海晴，談着海山，海島，海鳥，海舟……最後聯想便談到海的女神了。

文說「我見過海的女神—她曳着白衣藍裳，頭上揷着新月形的梳子，帶着香花，胸前掛着明星的瓔珞，翩翩地飛波之上。啊！她迴波微笑，丰神輕柔而瀟洒，使大海上一切都低頭靜默着去承受她的愛。承受她的美。」他這番話，不知是詩，不知是畫，使我的神隨着海風飄着海禽去尋海的女神了。

一陣微笑，一個淺藍的婦人同一個很時髦的白衣女子，赤來站在欄內。郁周也來了。低低的說「您不是說海的女神麼？女神來了。不知誰承受她的愛？誰飽餐她的美？誰作她的愛之使者？」他坐在我旁。(未完